



**ESTADO DO MARANHÃO
PREFEITURA MUNICIPAL DE SÃO PEDRO DOS CRENTES
COMISSÃO PERMANENTE DE LICITAÇÃO**

Av. Canaã, nº 102, Centro, São Pedro dos Crentes – MA, CEP: 65978-000



**ERRATA DO EDITAL
TOMADA DE PREÇOS Nº 002/2023**

(Processo Administrativo nº 141/2023)

OBJETO: CONTRATAÇÃO DE EMPRESA ESPECIALIZADA PARA PRESTAÇÃO DE SERVIÇOS DE MANUTENÇÃO COM FORNECIMENTO DE MATERIAIS E INSTALAÇÃO NA REDE DE ILUMINAÇÃO PÚBLICA DO MUNICÍPIO DE SÃO PEDRO DOS CRENTES/MA.

ORGÃO LICITADOR: Prefeitura Municipal de São Pedro dos Crentes/MA

DATA DA SESSÃO PÚBLICA: 16/01/2024

HORA: 16h00min.

LOCAL: Sala da Comissão Permanente de Licitação, localizada na Avenida Canaã, nº 102, Centro, São Pedro dos Crentes – MA.

PRESIDENTE DA CPL/SÃO PEDRO DOS CRENTES: Semaías da Silva Morais

**PREFEITURA MUNICIPAL DE
SÃO PEDRO
DOS CRENTES**

O COMPROMISSO CONTINUA!



EDITAL
TOMADA DE PREÇOS Nº 002/2023

(Processo Administrativo nº 141/2023)

A **PREFEITURA MUNICIPAL DE SÃO PEDRO DOS CRENTES - MA**, inscrita no CNPJ sob nº **01.577.844/0001-62**, sediada na Av. Canaã, nº 102, Centro, São Pedro dos Crentes - MA, 65.978-000, por intermédio do Presidente da Comissão Permanente de Licitação, designado pela Portaria nº 063/2023, leva ao conhecimento dos interessados que realizará licitação na modalidade **Tomada de Preços**, do tipo **Menor Preço/Global**, de interesse desta Prefeitura, nos termos da Lei Federal nº 8.666/93, de 21 de junho de 1993, da Lei Complementar nº 123, de 14 de dezembro de 2006, e, ainda, de acordo com as condições estabelecidas neste Edital.

1. HORÁRIO, DATA E LOCAL PARA A ENTREGA DOS ENVELOPES CONTENDO A DOCUMENTAÇÃO E PROPOSTAS:

1.1. A sessão pública de realização da Tomada de Preços terá início às **16h00min. do dia 16 de janeiro de 2024**, no endereço da Sala da Comissão Permanente de Licitação-CPL, localizada na Av. Canaã, nº 102, Centro, para entrega do Envelope nº 01, com os documentos de habilitação, e nº 02, com a proposta, além das declarações complementares.

2. HORÁRIO, DATA E LOCAL PARA INÍCIO DA SESSÃO PÚBLICA:

2.1. A sessão pública de realização da **TOMADA DE PREÇOS** terá início às **16h00min. do dia 16 de janeiro de 2024**, no endereço da Sala da Comissão Permanente de Licitação-CPL, situada na Av. Canaã, nº 102, Centro, terá início a sessão, prosseguindo-se com o credenciamento dos participantes e a abertura dos envelopes contendo a documentação de habilitação.

2.2. Os conjuntos de documentos relativos à habilitação e à proposta de preços deverão ser entregues separadamente, em envelopes fechados e lacrados, rubricados no fecho e identificados com o nome do licitante e contendo em suas partes externas e frontais, em caracteres destacados, os seguintes dizeres:

ENVELOPE Nº 1
DOCUMENTOS DE HABILITAÇÃO
ÓRGÃO OU ENTIDADE LICITANTE
TOMADA DE PREÇO Nº 001/2023
(RAZÃO SOCIAL DO PROPONENTE)
(CNPJ)

ENVELOPE Nº 2
PROPOSTA
ÓRGÃO OU ENTIDADE LICITANTE
TOMADA DE PREÇO Nº 001/2023
(RAZÃO SOCIAL DO PROPONENTE)
(CNPJ)



2.3. Os licitantes interessados em participar do certame não necessitam encaminhar seus representantes legais para entregar os envelopes com a documentação e as propostas, podendo, inclusive, encaminhá-los via Correio ou outro meio similar de entrega, atentando para as datas e horários finais para recebimento dos mesmos, constantes neste Edital. A correspondência deverá ser endereçada com aviso de recebimento para a Comissão de Licitação no endereço indicado no Item 1 deste Edital e conter os dois envelopes acima mencionados, além das declarações complementares, com antecedência mínima de 1 (uma) hora do momento marcado para abertura da sessão pública.

3. DO REPRESENTANTE E DO CREDENCIAMENTO

3.1. Os licitantes que desejarem manifestar-se durante as fases do procedimento licitatório deverão estar devidamente representados por:

3.1.1 Titular da empresa licitante, devendo apresentar cédula de identidade ou outro documento de identificação oficial, acompanhado de: registro comercial no caso de empresa individual, contrato social ou estatuto em vigor, no caso de sociedades comerciais e, no caso de sociedades por ações, dos documentos de eleição de seus administradores; inscrição do ato constitutivo, no caso de sociedades civis, acompanhada de prova de diretoria em exercício; e ata de fundação e estatuto social em vigor, com a ata da assembleia que o aprovou, devidamente arquivado na Junta Comercial ou inscrito no Registro Civil das Pessoas Jurídicas da respectiva sede, no caso de sociedades cooperativas, sendo que em tais documentos devem constar expressos poderes para exercerem direitos e assumir obrigações em decorrência de tal investidura;

3.1.2 Representante designado pela empresa licitante, que deverá apresentar instrumento particular de procuração ou termo de credenciamento (modelo anexo) ou documento equivalente com reconhecimento de firma, com poderes para se manifestar em nome da empresa licitante em qualquer fase da licitação, acompanhado de documento de identificação oficial e do registro comercial, no caso de empresa individual; contrato social ou estatuto em vigor no caso de sociedades comerciais e no caso de sociedades por ações, acompanhado, neste último, de documentos de eleição de seus administradores; inscrição do ato constitutivo, no caso de sociedades civis, acompanhada de prova de diretoria em exercício; e ata de fundação e estatuto social em vigor, com a ata da assembleia que o aprovou, devidamente arquivado na Junta Comercial ou inscrito no Registro Civil das Pessoas Jurídicas da respectiva sede, no caso de sociedades cooperativas;

3.2 Cada representante legal/credenciado deverá representar apenas uma empresa licitante.

4. OBJETO

4.1. CONTRATAÇÃO DE EMPRESA ESPECIALIZADA PARA PRESTAÇÃO DE SERVIÇOS DE MANUTENÇÃO COM FORNECIMENTO DE MATERIAIS E INSTALAÇÃO NA REDE DE ILUMINAÇÃO PÚBLICA DO MUNICÍPIO DE SÃO PEDRO DOS CRENTES/MA, conforme especificações constantes no projeto básico, conforme especificações constantes no Termo de Referência – ANEXO I, que é parte integrante deste Edital.

4.1. A licitação será realizada em grupo único, formados por um único lote, conforme tabela constante no Termo de Referência.



4.2. O critério de julgamento adotado será o de menor preço global, observadas as exigências contidas neste Edital e seus Anexos quanto às especificações do objeto.

5. DOS RECURSOS ORÇAMENTÁRIOS

5.1. As despesas para atender a esta licitação estão programadas em dotação orçamentária, na classificação abaixo: Dotação do Município:

06 – SEC. E IFRA-ESTRUTURA E TRANSPORTE

25.752.0506.2-025 - Manutenção da Iluminação Pública

3.3.90.39.00.00- Outros Serviços de Terceiros - Pessoa Jurídica

5.2. Com valor máximo estimado da licitação em **R\$ 267.699,00 (duzentos e sessenta e sete mil e seiscentos e noventa e nove reais)**.

6. DA PARTICIPAÇÃO NA LICITAÇÃO

6.1. Poderão participar desta licitação os interessados cujo ramo de atividade seja compatível com o objeto desta licitação.

6.2. Não poderão participar desta licitação:

- 6.2.1. proibidos de participar de licitações e celebrar contratos administrativos, na forma da legislação vigente;
- 6.2.2. que não atendam às condições destes Edital e seus anexos;
- 6.2.3. estrangeiros que não tenham representação legal no Brasil com poderes expressos para receber citação e responder administrativa ou judicialmente;
- 6.2.4. que se enquadrem nas vedações previstas no artigo 9º da Lei nº 8.666, de 1993;
- 6.2.5. que estejam sob falência, concurso de credores, concordata ou insolvência, em processo de dissolução ou liquidação;
- 6.2.6. entidades empresariais que estejam reunidas em consórcio;
- 6.2.7. organizações da Sociedade Civil de Interesse Público - OSCIP, atuando nessa condição (Acórdão nº 746/2014-TCU-Plenário);
- 6.2.8. instituições sem fins lucrativos (parágrafo único do art. 12 da Instrução Normativa/SEGES nº 05/2017).
- 6.2.8.1. É admissível a participação de organizações sociais, qualificadas na forma dos arts. 5º a 7º da Lei 9.637/1998, desde que os serviços objeto desta licitação se insiram entre as atividades previstas no contrato de gestão firmado entre o Poder Público e a organização social (Acórdão nº 1.406/2017-TCU-Plenário), mediante apresentação do Contrato de Gestão e dos respectivos atos constitutivos.
- 6.2.9. sociedades cooperativas, considerando a vedação contida no art. 10 da Instrução Normativa SEGES/MP nº 5, de 2017.

6.3. Nos termos do art. 5º do Decreto nº 9.507, de 2018, é vedada a contratação de pessoa jurídica na qual haja administrador ou sócio com poder de direção, familiar de:

- 6.3.1. Para os fins do disposto neste item, considera-se familiar o cônjuge, o companheiro ou o parente em linha reta ou colateral, por consanguinidade ou afinidade, até o terceiro grau



ESTADO DO MARANHÃO
PREFEITURA MUNICIPAL DE SÃO PEDRO DOS CRENTES
COMISSÃO PERMANENTE DE LICITAÇÃO

Av. Canaã, nº 102, Centro, São Pedro dos Crentes – MA, CEP: 65978-000



(Súmula Vinculante/STF nº 13, art. 5º, inciso V, da Lei nº 12.813, de 16 de maio de 2013 e art. 2º, inciso III, do Decreto nº 7.203, de 04 de junho de 2010);

- a) detentor de cargo em comissão ou função de confiança que atue na área responsável pela demanda ou contratação; ou
- b) de autoridade hierarquicamente superior no âmbito do órgão contratante.

6.4. Nos termos do art. 7º do Decreto nº 7.203, de 2010, é vedada, ainda, a utilização, na execução dos serviços contratados, de empregado da futura Contratada que seja familiar de agente público ocupante de cargo em comissão ou função de confiança neste órgão contratante.

6.5. É vedada a contratação de uma mesma empresa para dois ou mais serviços licitados, quando, por sua natureza, esses serviços exigirem a segregação de funções, tais como serviços de execução e de assistência à fiscalização, assegurando a possibilidade de participação de todos os licitantes em ambos os itens e estabelecendo a ordem de adjudicação entre eles;

7. DO REGISTRO CADASTRAL

7.1. O interessado, para efeitos de habilitação deverá atender às condições exigidas no cadastramento no Registro Cadastral do Município de São Pedro dos Crentes - MA até o terceiro dia útil anterior à data prevista para recebimento das propostas; que ficará sob custódia da Comissão e comporá a documentação de habilitação junto com os demais documentos exigidos neste edital, nos termos do art. 22, §2º da Lei 8.666, de 1993.

7.1.1. O Cadastramento na CPL far-se-á mediante apresentação pessoalmente ou via postal e estará disponível o certificado de registro cadastral para retirada na própria CPL.

7.1.2. Os documentos da habilitação cadastral acima indicados deverão ser acondicionados em envelopes, conforme estabelecido para os documentos de habilitação.

7.2. As Microempresas e Empresas de Pequeno Porte deverão encaminhar a documentação de habilitação, ainda que haja alguma restrição de regularidade fiscal e trabalhista, nos termos do art. 43, § 1º da LC nº 123, de 2006.

7.3. Os licitantes que não estiverem cadastrados no Registro Cadastral do Município, deverão apresentar, até o terceiro dia anterior à data do recebimento das propostas, a documentação relativa à Habilitação Jurídica, à Regularidade Fiscal e Trabalhista, à Qualificação Econômico-Financeira e Habilitação Técnica, nas condições descritas adiante.

7.3.1. Os documentos da habilitação cadastral acima indicados deverão ser acondicionados em envelopes, conforme estabelecido para os documentos de habilitação.

8. DA HABILITAÇÃO

8.1. A título de habilitação no certame, os licitantes deverão apresentar a seguinte documentação no Envelope nº 1, salvo quando as informações pertinentes estiverem contempladas de forma regular no sistema de cadastro da Prefeitura de São Pedro dos Crentes - MA:

8.2. Habilitação Jurídica:

8.2.1. No caso de empresário individual: inscrição no Registro Público de Empresas Mercantis, a cargo da Junta Comercial da respectiva sede;



- 8.2.2. No caso de sociedade empresária ou empresa individual de responsabilidade limitada - EIRELI: ato constitutivo, estatuto ou contrato social em vigor, devidamente registrado na Junta Comercial da respectiva sede, acompanhado de documento comprobatório de seus administradores;
- 8.2.3. Inscrição no Registro Público de Empresas Mercantis onde opera, com averbação no Registro onde tem sede a matriz, no caso de ser o participante sucursal, filial ou agência;
- 8.2.4. No caso de sociedade simples: inscrição do ato constitutivo no Registro Civil das Pessoas Jurídicas do local de sua sede, acompanhada de prova da indicação dos seus administradores;
- 8.2.5. Decreto de autorização, em se tratando de sociedade empresária estrangeira em funcionamento no País;
- 8.2.6. No caso de sociedade cooperativa: ata de fundação e estatuto social em vigor, com a ata da assembleia que o aprovou, devidamente arquivado na Junta Comercial ou inscrito no Registro Civil das Pessoas Jurídicas da respectiva sede, bem como o registro de que trata o art. 107 da Lei nº 5.764, de 1971.
- 8.2.7. Os documentos acima deverão estar acompanhados de todas as alterações ou da consolidação respectiva;

8.3. Regularidades Fiscal e Trabalhista:

- 8.3.1. prova de inscrição no Cadastro Nacional de Pessoas Jurídicas;
- 8.3.2. prova de regularidade fiscal perante a Fazenda Nacional, mediante apresentação de certidão expedida conjuntamente pela Secretaria da Receita Federal do Brasil (RFB) e pela Procuradoria-Geral da Fazenda Nacional (PGFN), referente a todos os créditos tributários federais e à Dívida Ativa da União (DAU) por elas administrados, inclusive aqueles relativos à Seguridade Social, nos termos da Portaria Conjunta nº 1.751, de 02/10/2014, do Secretário da Receita Federal do Brasil e da Procuradoria-Geral da Fazenda Nacional.
- 8.3.3. prova de regularidade com o Fundo de Garantia do Tempo de Serviço (FGTS);
- 8.3.4. prova de inexistência de débitos inadimplidos perante a Justiça do Trabalho, mediante a apresentação de certidão negativa ou positiva com efeito de negativa, nos termos do Título VII-A da Consolidação das Leis do Trabalho, aprovada pelo Decreto-Lei nº 5.452, de 1º de maio de 1943;
- 8.3.5. prova de inscrição no cadastro de contribuintes estadual/municipal, relativo ao domicílio ou sede do licitante, pertinente ao seu ramo de atividade e compatível com o objeto contratual;
- 8.3.6. prova de regularidade com a Fazenda Estadual e Municipal do domicílio ou sede do licitante;
- 8.3.6.1. caso o fornecedor seja considerado isento de tributos relacionados ao objeto licitatório, deverá comprovar tal condição mediante a apresentação de declaração emitida pela correspondente Fazenda do domicílio ou sede do fornecedor, ou outra equivalente, na forma da lei;
- 8.3.7. Quando se tratar da subcontratação prevista no art. 48, II, da Lei Complementar n. 123, de 2006, a licitante melhor classificada deverá, também, apresentar a documentação de regularidade fiscal e trabalhista das microempresas e/ou empresas de pequeno porte que serão subcontratadas no decorrer da execução do contrato, ainda que exista alguma restrição, aplicando-se o prazo de regularização previsto no art. 4º, §1º do Decreto nº 8.538, de 2015.

8.4. Qualificação Econômico-Financeira

- 8.4.1. certidão negativa de falência ou recuperação judicial expedida pelo distribuidor da sede do licitante;
- 8.4.1.1. No caso de certidão positiva de recuperação judicial ou extrajudicial, o licitante deverá apresentar a comprovação de que o respectivo plano de recuperação foi acolhido judicialmente, na



forma do art. 58, da Lei n.º 11.101, de 09 de fevereiro de 2005, sob pena de inabilitação, devendo, ainda, comprovar todos os demais requisitos de habilitação.

8.4.2. balanço patrimonial e demonstrações contábeis do último exercício social, já exigíveis e apresentados na forma da lei, que comprovem a boa situação financeira da empresa, vedada a sua substituição por balancetes ou balanços provisórios, podendo ser atualizados por índices oficiais quando encerrado há mais de 3 (três) meses da data de apresentação da proposta;

8.4.2.1. no caso de empresa constituída no exercício social vigente, admite-se a apresentação de balanço patrimonial e demonstrações contábeis referentes ao período de existência da sociedade;

8.4.2.2. é admissível o balanço intermediário, se decorrer de lei ou contrato/estatuto social.

8.4.2.3. Caso o licitante seja cooperativa, tais documentos deverão ser acompanhados da última auditoria contábil-financeira, conforme dispõe o artigo 112 da Lei nº 5.764, de 1971, ou de uma declaração, sob as penas da lei, de que tal auditoria não foi exigida pelo órgão fiscalizador;

8.4.3. comprovação da boa situação financeira da empresa mediante obtenção de índices de Liquidez Geral (LG), Solvência Geral (SG) e Liquidez Corrente (LC), superiores a 1 (um), obtidos pela aplicação das seguintes fórmulas:

$$LG = \frac{\text{ATIVO CIRCULANTE} + \text{REALIZÁVEL A LONGO PRAZO}}{\text{PASSIVO CIRCULANTE} + \text{EXIGÍVEL A LONGO PRAZO}}$$

$$LC = \frac{\text{ATIVO CIRCULANTE}}{\text{PASSIVO CIRCULANTE}}$$

$$SG = \frac{\text{ATIVO TOTAL}}{\text{PASSIVO CIRCULANTE} + \text{EXIGÍVEL A LONGO PRAZO}}$$

8.4.3.1. Caso o memorial não seja apresentado, a Comissão de Licitação efetuará os cálculos.

8.4.4. O licitante que apresentar índices econômicos iguais ou inferiores a 1 (um) em qualquer dos índices de Liquidez Geral, Solvência Geral e Liquidez Corrente deverá comprovar que possui (capital mínimo ou patrimônio líquido) equivalente a 10% (dez por cento) do valor total estimado da contratação ou do item pertinente.

8.5. Qualificação Técnica:

O COMPROMISSO CONTINUA!

- Certidão de registro de regularidade de situação junto ao Conselho Regional de Engenharia, Arquitetura e Agronomia - CREA, em nome da licitante, emitida pelo CREA da jurisdição da sede da licitante.
- Quando a licitante for registrada fora do Estado do Maranhão, caso vencedora deverá apresentar o visto do CREA/MA, antes da assinatura do contrato.
- Comprovação técnica-operacional da empresa licitante para o desempenho de atividade pertinente e compatível em características com o objeto da licitação, conforme segue:



c.1. Atestado(s) ou declaração(ões) de capacidade técnica-operacional, expedido(s) por pessoa(s) jurídica(s) de direito público ou privado, comprovando que a licitante (pessoa jurídica) executou serviço compatível com o objeto licitado.

c.1.1. O(s) atestado(s) ou declaração(ões) de capacidade técnica, deverá(ão) ser apresentado(s) em papel timbrado, contendo o nome, CNPJ e endereço do emitente, devendo estar assinado(s) ou rubricado(s), contendo o nome e cargo do emissor que o(s) subscreve (em). A assinatura constante no atestado deve está com firma reconhecida ou assinatura digital.

8.6. Declaração Unificada que constará:

a) Declaração de que não emprega menores de dezoito anos em trabalho noturno, perigoso ou insalubre e nem menores de dezesseis anos em qualquer trabalho, salvo na condição de aprendiz, a partir de quatorze anos, de conformidade com o disposto na da Lei Federal nº 8.666/93, nos termos do **ANEXO III**.

b) Declaração de superveniência de fato impeditivo da habilitação neste certame, inclusive na vigência contratual, caso venha a ser contratado.

c) Declaração de elaboração independente de proposta.

d) Declaração da condição se é ou não ME/EPP/COOP.

8.7. Os documentos para habilitação poderão ser apresentados em original, por qualquer processo de cópia autenticada por cartório competente ou por servidor da Administração, ou publicação em órgão da imprensa oficial.

8.8. Não serão aceitos documentos com indicação de CNPJ/CPF diferentes, salvo aqueles legalmente permitidos.

8.9. Se o licitante for a matriz, todos os documentos deverão estar em nome da matriz, e se o licitante for a filial, todos os documentos deverão estar em nome da filial, exceto aqueles documentos que, pela própria natureza, comprovadamente, forem emitidos somente em nome da matriz.

8.9.1. Serão aceitos registros de CNPJ de licitante matriz e filial com diferenças de números de documentos pertinentes ao CND e ao CRF/FGTS, quando for comprovada a centralização do recolhimento dessas contribuições.



8.10. A existência de restrição relativamente à regularidade fiscal e trabalhista não impede que a licitante qualificada como microempresa ou empresa de pequeno porte seja habilitada, uma vez que atenda a todas as demais exigências do edital.

8.11. Constatado o atendimento às exigências de habilitação fixadas no Edital, o licitante estará habilitado para a fase de classificação.

9. DA PROPOSTA

9.1. A Proposta de Preços deverá ser apresentada em 01 (uma) via, impressa em papel timbrado da licitante, em língua portuguesa, salvo quanto às expressões técnicas de uso corrente, sem emendas, rasuras ou entrelinhas, devidamente datada, assinada e rubricadas todas as folhas pelo representante legal do licitante proponente, com o seguinte conteúdo, de apresentação obrigatória:

a) Número da Tomada de Preços, razão social do proponente, número do CNPJ/MF, endereço completo, telefone, fax e endereço eletrônico (e-mail), este último se houver, para contato, bem como dados bancários tais como: nome e número do Banco, agência e conta corrente para fins de pagamento;

b) Nome completo do responsável pela assinatura do contrato, números do CPF e Carteira de Identidade e cargo na empresa;

c) Descrição completa do objeto da presente licitação, em conformidade com as especificações do **Termo de Referência – ANEXO I** deste Edital;

d) **Preço unitário e o valor total da proposta.** Nos preços propostos deverão estar incluídos, além do lucro, todas as despesas e custos, como por exemplo: transportes, tributos de qualquer natureza e todas as despesas, diretas ou indiretas, relacionadas com a execução do objeto da presente licitação;

e) **Prazo de validade da proposta:** não inferior a 60 (sessenta) dias, a contar da data da sessão de abertura dos Envelopes;

9.2. Não será admitida cotação distinta prevista neste Edital.

9.3. O preço ofertado permanecerá fixo e irrevogável.

9.4. A apresentação da Proposta implicará na plena aceitação, por parte do licitante, das condições estabelecidas neste Edital e seus Anexos.

9.5. O licitante que não mantiver sua Proposta ficará sujeito às penalidades do Decreto Federal.

9.6. Quaisquer tributos, custos e despesas diretos ou indiretos omitidos da proposta ou incorretamente cotados, serão considerados como inclusos nos preços, não sendo considerados pleitos de acréscimos, a esse ou qualquer título, devendo os serviços ser fornecidos sem quaisquer ônus adicionais.

9.7. Para fins de análise da proposta quanto ao cumprimento das especificações do objeto, será colhida a manifestação escrita do setor requisitante do serviço ou da área especializada no objeto.

9.8. Cronograma físico - financeiro para a execução da obra e serviços, objeto deste certame, devidamente assinado pelo responsável técnico do proponente;



9.9. Planilha de quantitativos e preços, onde deverão estar indicados todos os preços ofertados, devidamente rubricada em todas as folhas e assinado pelo responsável técnico da licitante, não sendo permitida a alteração de quantitativos;

9.10. Planilha demonstração da Bonificação e Despesas Indireta – BDI.

10. DA ABERTURA DOS ENVELOPES

10.1. No dia, hora e local designados neste Edital, em ato público, na presença dos licitantes, a Comissão Permanente de Licitação receberá, de uma só vez, os Envelopes nº 01 e nº 02, bem como as declarações complementares, e procederá à abertura da licitação.

10.2. Os atos públicos poderão ser assistidos por qualquer pessoa, mas somente deles participarão ativamente os licitantes ou representantes credenciados, não sendo permitida a intercomunicação entre eles, nem atitudes desrespeitosas ou que causem tumultos e perturbem o bom andamento dos trabalhos.

10.3. As declarações complementares deverão ser entregues separadamente dos envelopes acima mencionados e consistem nos seguintes documentos:

10.3.1. Todos os licitantes, cadastrados ou não no Cadastro de Fornecedores do Município, deverão apresentar de que não utiliza de mão de obra direta ou indireta de menores de 18 (dezoito) anos em trabalho noturno, perigoso ou insalubre e de qualquer trabalho a menores de 16 (dezesseis) anos, salvo na condição de aprendiz, a partir de 14 (quatorze) anos, nos termos da Lei 9.854, 1999, conforme modelo ANEXO III;

10.4. A ausência do documento mencionado no subitem anterior implicará a inabilitação da licitante.

10.5. Declaração de que a proposta foi elaborada de forma independente, nos termos da Instrução Normativa SLTI/MP nº 02/09, conforme modelo anexo a este edital.

10.6. A ausência do documento mencionado no subitem anterior implicará a desclassificação da proposta.

10.7. Declaração de enquadramento da licitante como Microempresa – ME, Empresa de Pequeno Porte – EPP ou Cooperativa equiparada – COOP, nos termos do art. 34 da Lei n. 11.488, de 2007 apta a usufruir do tratamento favorecido estabelecido nos arts. 42 a 49 da Lei Complementar n. 123, de 2006.

10.8. A participação em licitação na condição de microempresa ou empresa de pequeno porte ou cooperativa equiparada, sem que haja o enquadramento nessas categorias, ensejará a aplicação das sanções previstas em Lei e a exclusão do regime de tratamento diferenciado. A comissão poderá realizar diligências para verificar a veracidade da declaração.

10.9. As declarações complementares acima poderão estarem unificadas em um único modelo, se apresentado formulário neste Edital, ANEXO III;

10.10. Como condição para a aplicação do tratamento diferenciado previsto na Lei Complementar n. 123/2006, a Comissão de Licitação poderá realizar consultas e diligências para verificar se o somatório dos valores das ordens bancárias recebidas pela ME/EPP/COOP, no exercício anterior, extrapola o limite previsto no artigo 3º, inciso II, da referida Lei, ou o limite proporcional de que trata o artigo 3º, §2º, do mesmo diploma, em caso de início de atividade no exercício considerado.



10.11. Para a microempresa ou empresa de pequeno porte, a consulta também abrangerá o exercício corrente, para verificar se o somatório dos valores das ordens bancárias por ela recebidas, até o mês anterior ao da sessão pública da licitação, extrapola os limites acima referidos, acrescidos do percentual de 20% (vinte por cento) de que trata o artigo 3º, §§ 9º-A e 12, da Lei Complementar nº 123, de 2006;

10.12. A participação em licitação na condição de microempresa ou empresa de pequeno porte, sem que haja o enquadramento nessas categorias, ensejará a aplicação das sanções previstas em Lei e a exclusão do regime de tratamento diferenciado.

10.13. Depois de ultrapassado o horário para recebimento dos envelopes, nenhum outro será recebido, nem tampouco serão permitidos quaisquer adendos ou esclarecimentos relativos à documentação ou proposta de preços apresentadas.

10.14. A seguir, serão identificados os licitantes e proceder-se-á à abertura dos Envelopes nº 01 - Documentos de Habilitação.

10.14.1. O conteúdo dos envelopes será rubricado pelos membros da Comissão e pelos licitantes presentes ou por seus representantes, e consultado no cadastro de Fornecedores do Município, se for o caso.

10.14.2. Caso a Comissão julgue conveniente, poderá suspender a reunião para analisar os documentos apresentados, marcando, na oportunidade, nova data e horário em que voltará a reunir-se, informando os licitantes. Nessa hipótese, todos os documentos de habilitação já rubricados e os Envelopes nº 02 - Proposta de Preços, rubricados externamente por todos os licitantes e pelos membros da Comissão, permanecerão em poder desta, até que seja concluída a fase de habilitação.

10.15. Ao licitante inabilitado será devolvido o respectivo Envelope nº 02, sem ser aberto, depois de transcorrido o prazo legal sem interposição de recurso ou de sua desistência, ou da decisão desfavorável do recurso.

10.16. Após o procedimento de verificação da documentação de habilitação, os Envelopes nº 02 - Proposta de Preços dos licitantes habilitados serão abertos, na mesma sessão, desde que todos os licitantes tenham desistido expressamente do direito de recorrer, ou em ato público especificamente marcado para este fim, após o regular decurso da fase recursal.

10.16.1. Não ocorrendo a desistência expressa de todos os licitantes, quanto ao direito de recorrer, os Envelopes nº 02 - Proposta de Preços serão rubricados pelos licitantes presentes ao ato e mantidos invioláveis até a posterior abertura.

10.16.2. Ultrapassada a fase de habilitação e abertas as propostas, não cabe desclassificar o licitante por motivo relacionado com a habilitação, salvo em razão de fatos supervenientes ou só conhecidos após o julgamento.

10.17. As propostas de preços dos licitantes habilitados serão então julgadas, conforme item próprio deste Instrumento Convocatório.

10.18. Se todos os licitantes forem inabilitados ou todas as propostas forem desclassificadas, a Comissão Permanente de Licitação poderá fixar o prazo de 08 (oito) dias úteis para a apresentação de nova documentação ou proposta, escoimadas das causas que as inabilitaram ou desclassificaram.

10.19. Em todos os atos públicos, serão lavradas atas circunstanciadas, assinadas pelos membros da Comissão e pelos representantes credenciados e licitantes presentes.



10.20. Será considerado inabilitado o licitante que:

10.20.1. Não apresentar os documentos exigidos por este Instrumento Convocatório no prazo de validade e/ou devidamente atualizados, ou não comprovar sua habilitação por meio do Cadastro de Fornecedores do Município, ressalvado o disposto quanto à comprovação da regularidade fiscal das microempresas, empresas de pequeno porte e cooperativas enquadradas no artigo 34 da Lei nº 11.488, de 2007.

10.20.2. Incluir a proposta de preços no Envelope nº 01.

10.21. Constatada a existência de alguma restrição no que tange à regularidade fiscal de microempresa, empresa de pequeno porte ou sociedade cooperativa, a mesma terá o prazo de 5 (cinco) dias úteis para a regularização da documentação, a realização do pagamento ou parcelamento do débito e a emissão de eventuais certidões negativas ou positivas com efeito de certidão negativa. O prazo para regularização fiscal será contado a partir da divulgação do resultado do julgamento das propostas e poderá ser prorrogado por igual período a critério da administração pública, quando requerida pelo licitante, mediante apresentação de justificativa.

10.22. A não regularização fiscal no prazo previsto no subitem anterior acarretará a inabilitação do licitante, sem prejuízo das sanções previstas no art. 87 da Lei nº 8.666, de 1993, sendo facultado à administração pública convocar os licitantes remanescentes, na ordem de classificação, ou revogar a licitação.

10.23. A intimação dos atos de habilitação ou inabilitação dos licitantes será feita mediante publicação na imprensa oficial, salvo se presentes os prepostos dos licitantes no ato público em que foi adotada a decisão, caso em que a intimação será feita por comunicação direta aos interessados e lavrada em ata.

11. DO JULGAMENTO DAS PROPOSTAS

11.1. O critério de julgamento será o menor preço global.

11.2. Na data da abertura dos envelopes contendo as propostas, serão rubricados os documentos pelos membros da Comissão de Licitação e pelos representantes legais das entidades licitantes. A Comissão, caso julgue necessário, poderá suspender a reunião para análise das mesmas.

11.3. A Comissão de Licitação verificará as propostas apresentadas, desclassificando desde logo aquelas que não estejam em conformidade com os requisitos estabelecidos neste Edital.

11.4. Não será considerada qualquer oferta ou vantagem não prevista neste Edital, para efeito de julgamento da proposta.

11.5. As propostas serão classificadas em ordem crescente de preços propostos.

11.6. A Comissão de Licitação verificará o porte das empresas licitantes classificadas. Havendo microempresas, empresas de pequeno porte e sociedades cooperativas participantes, proceder-se-á à comparação com os valores da primeira colocada, se esta for empresa de maior porte, para o fim de aplicar-se o disposto nos arts. 44 e 45 da LC nº 123, de 2006, regulamentada pelo Decreto nº 8.538, de 2015.

11.6.1. Nessas condições, as propostas de microempresas, empresas de pequeno porte e sociedades cooperativas que se encontrarem na faixa de até 10% (dez por cento) acima da proposta de menor preço serão consideradas empatadas com a primeira colocada.

11.6.2. A melhor classificada nos termos do item anterior terá o direito de encaminhar uma última oferta para desempate, obrigatoriamente em valor inferior ao da primeira colocada, no prazo de 30 (trinta) minutos, caso esteja presente na sessão ou no prazo de 2 (dois) dias, contados da comunicação da Comissão de Licitação, na hipótese de ausência. Neste caso, a oferta deverá ser escrita e assinada para posterior inclusão nos autos do processo licitatório.

11.6.3. Caso a microempresa, empresa de pequeno porte ou sociedade cooperativa melhor



classificada desista ou não se manifeste no prazo estabelecido, serão convocadas as demais licitantes microempresas, empresas de pequeno porte e sociedades cooperativas que se encontrem naquele intervalo de 10% (dez por cento), na ordem de classificação, para o exercício do mesmo direito, nos mesmos prazos estabelecidos no subitem anterior.

11.7. Caso sejam identificadas propostas de preços idênticos de microempresa, empresa de pequeno porte ou sociedade cooperativa empatadas na faixa de até 10% (dez por cento) sobre o valor cotado pela primeira colocada, a Comissão de Licitação convocará os licitantes para que compareçam ao sorteio na data e horário estipulados, para que se identifique aquela que primeiro poderá reduzir a oferta.

11.8. Havendo êxito no procedimento de desempate, será elaborada a nova classificação das propostas para fins de aceitação do valor ofertado. Não sendo aplicável o procedimento, ou não havendo êxito na aplicação deste, prevalecerá a classificação inicial.

11.9. Persistindo o empate, será assegurada preferência, sucessivamente, aos bens e serviços:

11.9.1. produzidos no País;

11.9.2. produzidos ou prestados por empresas brasileiras;

11.9.3. produzidos ou prestados por empresas que invistam em pesquisa e no desenvolvimento de tecnologia no País.

11.9.4. produzidos ou prestados por empresas que comprovem cumprimento de reserva de cargos prevista em lei para pessoa com deficiência ou para reabilitado da Previdência Social e que atendam às regras de acessibilidade previstas na legislação.

11.10. Esgotados todos os demais critérios de desempate previstos em lei, a escolha do licitante vencedor ocorrerá por meio de sorteio, para o qual os licitantes habilitados serão convocados.

11.11. Quando todos os licitantes forem desclassificados, a Comissão de Licitação poderá fixar o prazo de 8 (oito) dias úteis para a apresentação de novas propostas, escoimadas das causas de desclassificação.

11.12. Será desclassificada a proposta que:

11.12.1. não estiver em conformidade com os requisitos estabelecidos neste edital;

11.12.2. contiver vício insanável ou ilegalidade;

11.13. Sempre que a proposta não for aceita e antes de a Comissão de Licitação passar à subsequente, haverá nova verificação da eventual ocorrência do empate ficto, previsto nos artigos 44 e 45 da LC nº 123, de 2006, seguindo-se a disciplina antes estabelecida, se for o caso.

11.14. Do julgamento das propostas e da classificação, será dada ciência aos licitantes para apresentação de recurso no prazo de 5 (cinco) dias úteis. Interposto o recurso, será comunicado aos demais licitantes, que poderão impugná-lo no mesmo prazo.

11.15. Transcorrido o prazo recursal, sem interposição de recurso, ou decididos os recursos interpostos, a Comissão de Licitação encaminhará o procedimento licitatório para homologação do resultado do certame pela autoridade competente e, após, adjudicação do objeto licitado ao licitante vencedor.

11.16. A intimação do resultado final do julgamento das propostas será feita mediante publicação na imprensa oficial, salvo se presentes os prepostos dos licitantes no ato público em que foi adotada a decisão, caso em que a intimação será feita por comunicação direta aos interessados e lavrada em ata.

11.17. O resultado do certame será divulgado no Diário Oficial do Município.

12. DOS RECURSOS ADMINISTRATIVOS

12.1. A interposição de recurso referente à habilitação ou inabilitação de licitantes e julgamento das propostas observará o disposto no art. 109, § 4º, da Lei 8.666, de 1993.

12.2. Após cada fase da licitação, os autos do processo ficarão com vista franqueada aos interessados, pelo prazo necessário à interposição de recursos.

12.3. O recurso da decisão que habilitar ou inabilitar licitantes e que julgar as propostas terá efeito suspensivo, podendo a autoridade competente, motivadamente e presentes razões de interesse público, atribuir aos demais recursos interpostos, eficácia suspensiva.



- 12.4. Os recursos deverão ser encaminhados para a Comissão de Licitação, localizada na Av. Canaã, 102, Centro, São Pedro dos Crentes - MA.
- 12.5. O recurso será dirigido ao Ordenador de Despesa, por intermédio do Presidente da Comissão de Licitação, a qual poderá reconsiderar sua decisão, no prazo de 5 (cinco) dias úteis, ou, nesse mesmo prazo, fazê-lo subir, devidamente informado, devendo, neste caso, a decisão ser proferida dentro do prazo de 5 (cinco) dias úteis, contado do recebimento do recurso, sob pena de responsabilidade.
- 12.6. Os recursos interpostos fora do prazo não serão conhecidos.

13. DO TERMO DE CONTRATO

13.1. Após a homologação da licitação, em sendo realizada a contratação, será firmado Termo de Contrato.

13.2. O adjudicatário terá o prazo de 05 (cinco) dias úteis, contados a partir da data de sua convocação, para assinar o Termo de Contrato, sob pena de decair do direito à contratação, sem prejuízo das sanções previstas neste Edital.

13.2.1. Alternativamente à convocação para comparecer perante o órgão ou entidade para a assinatura do Termo de Contrato, a Administração poderá encaminhá-lo para assinatura, mediante correspondência postal com aviso de recebimento (AR) ou meio eletrônico, para que seja assinado no prazo de 05 (cinco) dias, a contar da data de seu recebimento.

13.2.2. O prazo previsto no subitem anterior poderá ser prorrogado, por igual período, por solicitação justificada do adjudicatário e aceita pela Administração.

13.3. O prazo de vigência da contratação é até 31/12/2023, com início a partir da assinatura do contrato.

13.3.1. Previamente à contratação a Administração realizará consulta ao Cadastro de Fornecedores do Município para identificar possível suspensão temporária de participação em licitação, no âmbito do órgão ou entidade, proibição de contratar com o Poder Público, bem como ocorrências impeditivas indiretas.

13.3.1.1. Nos casos em que houver necessidade de assinatura do instrumento de contrato, e o fornecedor não estiver inscrito no Cadastro de Fornecedores do Município, este deverá proceder ao seu cadastramento, sem ônus, antes da contratação.

13.3.1.2. Na hipótese de irregularidade do registro no Cadastro de Fornecedores do Município, o contratado deverá regularizar a sua situação perante o cadastro no prazo de até 05 (cinco) dias úteis, sob pena de aplicação das penalidades previstas no edital e anexos.

13.4. Se o adjudicatário, no ato da assinatura do Termo de Contrato, não comprovar que mantém as mesmas condições de habilitação, ou quando, injustificadamente, recusar-se à assinatura, poderá ser convocado outro licitante, desde que respeitada a ordem de classificação, para, após a verificação da aceitabilidade da proposta, negociação e comprovados os requisitos de habilitação, celebrar a contratação, sem prejuízo das sanções previstas neste Edital e das demais cominações legais.

14. DO REAJUSTE

14.1. As regras acerca do reajuste do valor contratual são as estabelecidas no estabelecidas no Projeto Básico, anexo a este Edital.

15. DA EXECUÇÃO DO OBJETO CONTRATADO



15.1. O prazo de execução se dará de acordo com o Projeto Básico.

16. DAS OBRIGAÇÕES DA CONTRATANTE E DA CONTRATADA

16.1. As obrigações da Contratante e da Contratada são as estabelecidas neste Edital e seus anexos, na proposta apresentada e no Projeto Básico – ANEXOS I.

17. DO PAGAMENTO

17.1. As regras acerca do pagamento são as estabelecidas no Projeto Básico, anexo a este Edital.

18. DAS SANÇÕES ADMINISTRATIVAS.

18.1. Comete infração administrativa nos termos da Lei nº 8.666, de 1993, o licitante/adjudicatário que:

- 18.1.1. não assinar o termo de contrato, quando convocado dentro do prazo de validade da proposta;
- 18.1.2. apresentar documentação falsa;
- 18.1.3. deixar de entregar os documentos exigidos no certame;
- 18.1.4. ensejar o retardamento da execução do objeto;
- 18.1.5. não manter a proposta;
- 18.1.6. cometer fraude fiscal;
- 18.1.7. comportar-se de modo inidôneo.

18.2. Considera-se comportamento inidôneo, entre outros, a declaração falsa quanto às condições de participação, quanto ao enquadramento como ME/EPP ou o conluio entre os licitantes, em qualquer momento da licitação, mesmo após o encerramento da fase de lances.

18.3. O licitante/adjudicatário que cometer qualquer das infrações acima discriminadas ficará sujeita, sem prejuízo da responsabilidade civil e criminal, às seguintes sanções:

- 18.3.1. advertência por faltas leves, assim entendidas aquelas que não acarretem prejuízos significativos para a Contratante;
- 18.3.2. Multa de 2% (dois por cento) sobre o valor estimado do(s) item(s) prejudicado(s) pela conduta do licitante;
- 18.3.3. Suspensão de licitar e impedimento de contratar com o órgão, entidade ou unidade administrativa pela qual a Administração Pública opera e atua concretamente, pelo prazo de até dois anos;
- 18.3.4. Declaração de inidoneidade para licitar ou contratar com a Administração Pública, enquanto perdurarem os motivos determinantes da punição ou até que seja promovida a reabilitação perante a própria autoridade que aplicou a penalidade, que será concedida sempre que a Contratada ressarcir a Contratante pelos prejuízos causados.

18.4. A penalidade de multa pode ser aplicada cumulativamente com as demais sanções.

18.5. Se, durante o processo de aplicação de penalidade, se houver indícios de prática de infração administrativa tipificada pela Lei nº 12.846, de 1º de agosto de 2013, como ato lesivo à administração pública nacional ou estrangeira, cópias do processo administrativo necessárias à apuração da responsabilidade da empresa deverão ser remetidas à autoridade competente, com despacho fundamentado, para ciência e decisão sobre a eventual instauração de investigação preliminar ou Processo Administrativo de Responsabilização - PAR.



18.6. A apuração e o julgamento das demais infrações administrativas não consideradas como ato lesivo à Administração Pública nacional ou estrangeira nos termos da Lei nº 12.846, de 1º de agosto de 2013, seguirão seu rito normal na unidade administrativa.

18.7. O processamento do PAR não interfere no seguimento regular dos processos administrativos específicos para apuração da ocorrência de danos e prejuízos à Administração Pública Federal resultantes de ato lesivo cometido por pessoa jurídica, com ou sem a participação de agente público.

18.8. Caso o valor da multa não seja suficiente para cobrir os prejuízos causados pela conduta do licitante, a União ou Entidade poderá cobrar o valor remanescente judicialmente, conforme artigo 419 do Código Civil.

18.9. A aplicação de qualquer das penalidades previstas realizar-se-á em processo administrativo que assegurará o contraditório e a ampla defesa observando-se o procedimento previsto na Lei nº 8.666, de 1993, e subsidiariamente na Lei nº 9.784, de 1999.

18.10. A autoridade competente, na aplicação das sanções, levará em consideração a gravidade da conduta do infrator, o caráter educativo da pena, bem como o dano causado à Administração, observado o princípio da proporcionalidade.

18.10. As penalidades serão obrigatoriamente registradas no SICAF.

18.11. As sanções por atos praticados no decorrer da contratação estão previstas no Projeto Básico.

19. DA IMPUGNAÇÃO

19.1. Decairá do direito de impugnar os termos deste Edital perante esta Administração, o licitante que não o fizer até o segundo dia útil que anteceder a abertura dos envelopes de habilitação, pelas falhas ou irregularidades que viciariam este Edital, hipótese em que tal comunicação não terá efeito de recurso.

19.2. A impugnação feita tempestivamente pelo licitante não o impedirá de participar do processo licitatório até o trânsito em julgado da decisão a ela pertinente.

19.3. Qualquer cidadão é parte legítima para impugnar este Edital por irregularidade na aplicação da Lei nº 8.666, de 1993, devendo protocolar o pedido até 5 (cinco) dias úteis antes da data fixada para a abertura dos envelopes de habilitação, devendo a Administração julgar e responder à impugnação em até 3 (três) dias úteis, sem prejuízo da faculdade prevista no § 1º do art. 113 da referida Lei.

19.4. A impugnação poderá ser realizada por forma eletrônica, pelo e-mail: cpipmspc@hotmail.com, ou por petição dirigida ou protocolada no endereço: Avenida Canaã, 102, Centro.

20. DAS DISPOSIÇÕES GERAIS

20.1. A autoridade competente poderá revogar a licitação por razões de interesse público decorrente de fato superveniente devidamente comprovado, pertinente e suficiente para justificar tal conduta, devendo anulá-la por ilegalidade, de ofício ou por provocação de terceiros, mediante parecer escrito e devidamente fundamentado.

20.2. A homologação do resultado desta licitação não implicará direito à contratação.

20.3. Os licitantes assumem todos os custos de preparação e apresentação de suas propostas e a Administração não será, em nenhum caso, responsável por esses custos, independentemente da



condução ou do resultado do processo licitatório.

20.4. A participação na licitação implica plena aceitação, por parte do licitante, das condições estabelecidas neste instrumento convocatório e seus Anexos, bem como da obrigatoriedade do cumprimento das disposições nele contidas.

20.5. Qualquer modificação no instrumento convocatório exige divulgação pelo mesmo instrumento de publicação em que se deu o texto original, reabrindo-se o prazo inicialmente estabelecido, exceto quando, inquestionavelmente, a alteração não afetar a formulação das propostas.

20.6. Não havendo expediente ou ocorrendo qualquer fato superveniente que impeça a realização do certame na data marcada, a sessão será automaticamente transferida para o primeiro dia útil subsequente, no mesmo horário e local anteriormente estabelecidos, desde que não haja comunicação da Comissão em sentido contrário.

20.7. No julgamento das propostas e da habilitação, a Comissão poderá sanar erros ou falhas que não alterem a substância das propostas, dos documentos e sua validade jurídica, mediante despacho fundamentado, registrado em ata e acessível a todos, atribuindo-lhes validade e eficácia para fins de habilitação e classificação.

20.8. É facultada à Comissão ou Autoridade Superior, em qualquer fase da licitação, a promoção de diligência destinada a esclarecer ou complementar a instrução do processo, vedada a inclusão posterior de documento ou informação que deveria constar no ato da sessão pública.

20.9. As normas que disciplinam este certame serão sempre interpretadas em favor da ampliação da disputa entre os interessados, desde que não comprometam o interesse da Administração, o princípio da isonomia, a finalidade e a segurança da contratação.

20.10. Na contagem dos prazos estabelecidos neste Edital e seus Anexos, excluir-se-á o dia do início e incluir-se-á o do vencimento. Só se iniciam e vencem os prazos em dias de expediente na Administração.

20.11. O desatendimento de exigências formais não essenciais não importará o afastamento do licitante, desde que seja possível o aproveitamento do ato, observados os princípios da isonomia e do interesse público.

20.12. Em caso de divergência entre disposições deste Edital e de seus Anexos ou demais peças que compõem o processo, prevalecerão as deste Edital.

20.13. Os casos omissos serão dirimidos pela Comissão com base nas disposições da Lei n. 8.666, de 1993, e demais diplomas legais eventualmente aplicáveis.

20.14. O Edital e seus anexos estão à disposição dos interessados no endereço da Comissão, localizada na Avenida Canaã 102, Centro, de 2ª a 6ª feira, das 08 às 12 horas, onde poderão ser gratuitamente consultados ou obtidos através da apresentação de mídia eletrônica (pendrive) ou ainda através do e-mail cplpmcpc@hotmail.com (respeitado o horário citado para resposta);

20.15. De 2ª a 6ª feira, das 08 às 12 horas no mesmo endereço acima serão recebidos os documentos de habilitação dos licitantes não credenciados no Cadastro de Fornecedores do Município, para efeito de cadastramento por esta Administração (art. 22, § 2º, da Lei nº 8.666, de 1993), ou ainda por e-mail cplpmcpc@hotmail.com (respeitado o horário citado para resposta);

20.16. Qualquer pedido de esclarecimento em relação a eventuais dúvidas na interpretação do presente Edital e seus Anexos, deverá ser encaminhado, por escrito, ao Presidente da CPL/SÃO PEDRO DOS CRENTES, na Comissão Permanente de Licitação – CPL, por e-mail no endereço eletrônico cplpmcpc@hotmail.com, ou entregue diretamente na própria comissão, situada no endereço do item 20.14 e horário nele especificado, obedecendo os seguintes critérios:

20.16.1. Não serão levadas em consideração pelo Presidente da CPL/ SÃO PEDRO DOS CRENTES, quaisquer consultas, pedidos ou reclamações relativas ao edital que não tenham sido formuladas até o prazo legal, também descritos no item 19 deste Edital;

20.16.2. Em hipótese alguma serão aceitos entendimentos verbais quanto ao edital, como também pedidos ou consultas formuladas via e-mail em seu próprio corpo – devendo, portanto, estar assinada e digitalizada em anexo com procuração e/ou contrato social que lhe confira direitos;

20.16.3. Os esclarecimentos à consulentes serão comunicados a todos os demais interessados que tenham adquirido o presente edital e, portanto, cadastrados para tal.

20.17. O foro para dirimir questões relativas ao presente Edital será o da Comarca de Balsas – MA,



responsável pelo Município de São Pedro dos Crentes - MA, com exclusão de qualquer outro.
20.18. Integram este Edital, para todos os fins e efeitos, os seguintes anexos:

- ANEXO I** – Termo de Referência/Projeto Básico;
- ANEXO II** – Modelo de Carta Credencial
- ANEXO III** – Modelo de Declaração Unificada
- ANEXO IX** – Modelo de Proposta Comercial
- ANEXO V** – Minuta do Contrato

SÃO PEDRO DOS CRENTES (MA), 28 de dezembro de 2023.



Romulo Costa Arruda
PREFEITO MUNICIPAL



PREFEITURA MUNICIPAL DE
SÃO PEDRO
DOS CRENTES

O COMPROMISSO CONTINUA!



PREFEITURA MUNICIPAL DE SÃO PEDRO DOS CRENTES - MA

CNPJ Nº 01.577.844/0001 -62

Av. Nova Canaã, nº 102, Centro

CEP: 65978-000 São Pedro dos Crentes - MA

PROJETO BÁSICO

PROJETO PARA A MANUTENÇÃO DO SISTEMA DE ILUMINAÇÃO PÚBLICA DE SÃO PEDRO DOS CRENTES – MA, POR UM PERÍODO DE 12 MÊSES

1 DADOS DE IDENTIFICAÇÃO

1.1 IDENTIFICAÇÃO DO REQUERENTE

Nome: Prefeitura Municipal de São Pedro dos Crentes - MA

CNPJ: 01.577.844/0001 -62

Endereço: Av. Nova Canaã, N° 102, Centro

1.2 IDENTIFICAÇÃO DA OBRA

Nome: Projeto de Sistema de Iluminação Pública

Endereço: Cidade São Pedro dos Crentes - MA

1.3 IDENTIFICAÇÃO DO PROJETISTA

Nome: *MATHEU ALVES DOS REIS*

Titulação: *engenheiro CIVIL*

Registro Crea: *1119909520MA*

Endereço: *Imperatriz – Ma, Bacuri, 1219*

2 OBJETIVO

2.1 GERAL

O objetivo deste memorial descritivo técnico é detalhar o projeto de um sistema de iluminação pública para o município de São Pedro dos Crentes - MA em acordo com a NBR 5101:2012.

2.2 ESPECÍFICOS

- a) Definição da tecnologia das luminárias utilizadas;
- b) Classificação das vias a serem iluminadas;
- c) Dimensionamento luminotécnico;
- d) Esquema elétrico para alimentação e acionamento da luminária;
- e) Quantização e caracterização dos equipamentos a serem utilizados para a execução do projeto;

3 PROJETO

3.1 CARACTERÍSTICAS FÍSICAS DAS LUMINÁRIAS

O projeto contempla o dimensionamento de um sistema de iluminação pública para as vias do município de **São Pedro dos Crentes**: *Centro*, Av José Vieira de Lima, Av Canaã, Rua Lírio dos vales, Rua Itelvino Vieira, Rua Antônio de Joana, Rua Samaria, Rua Jerusalém, Rua Belém, Rua Piauí, Rua Jozino Lopes, Rua Rio Jordão, *Setor Tavares*, Av Jairo Saudania de Oliveira, Av Raimundo Rocha, Rua Juarez Fonseca, Rua Antônio Felismino, Rua Francisco José da Costa, Rua Ritinha Lagoa, Rua Permina Dourado, *Bairro Santa Rosa*, *Setor Bonfim*.

3.1.1 Luminotécnico – Setor Tavares

3.1.1.1 Características da Luminária

- Fluxo luminoso da luminária – maior ou igual a 14600lm
- Potência máxima da luminária – 250 W
- Eficiência mínima – 120lm/W
- Temperatura de Cor – 4000K a 5000K
- Índice de reprodução de cor maior ou igual – 70
- Ângulo de abertura do fecho – 45°x130°

3.1.1.2 Características da Instalação

- Altura da luminária – 10 m
- Distância entre a luminária e o poste – 1,6 m
- Ângulo da luminária em relação ao solo – 5°

Na Figura 1 pode-se observar as características físicas da instalação das luminárias.



Figura 1 – Poste padrão do Setor Tavares
Fonte: do autor.



Imagem 1 – Luminária do Setor Tavares

Fonte: do autor.

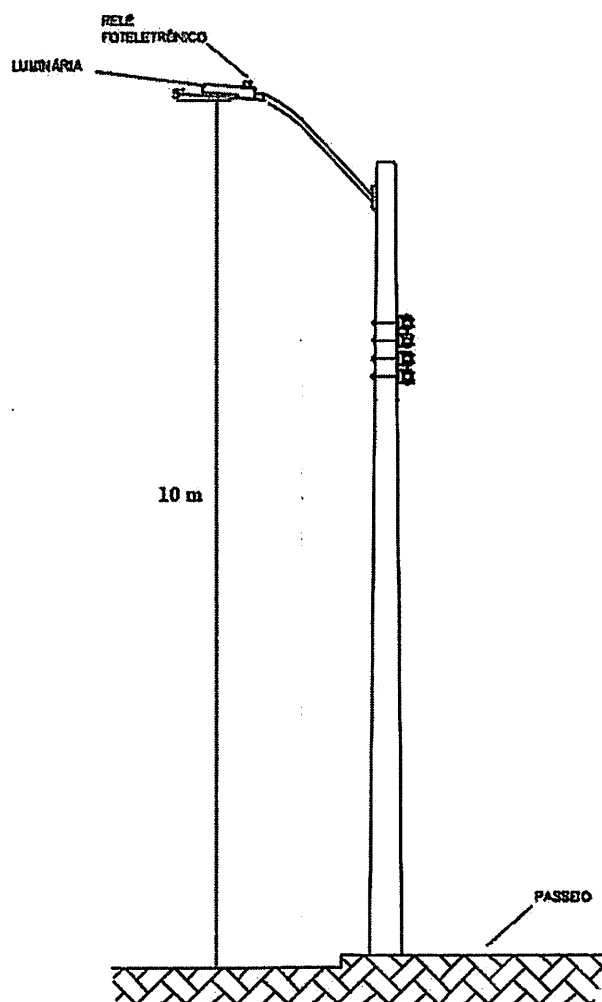

Imagem 2 – Luminária do Setor Tavares

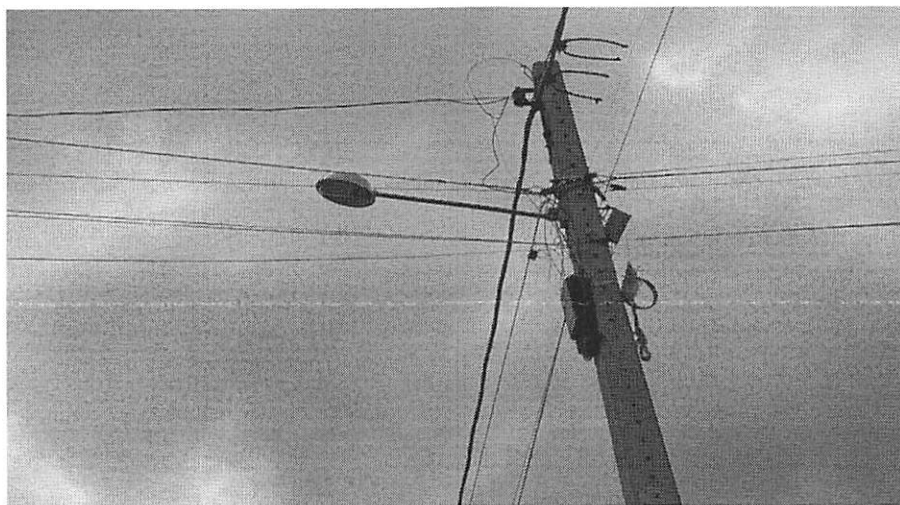
Fonte: do autor.

3.1.2 Luminotécnico – Centro da Cidade

3.1.2.1 Características da Luminária

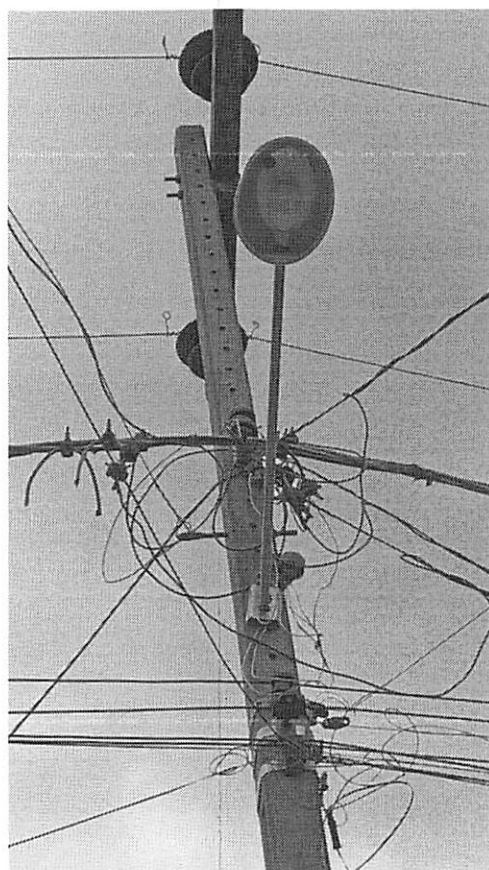
- Fluxo luminoso da luminária – maior ou igual a 14600lm
- Potência máxima da luminária – 70 W
- Eficiência mínima – 80 lm/W
- Temperatura de Cor – 4000K a 5000K
- Índice de reprodução de cor maior ou igual – 70
- Ângulo de abertura do fecho – $45^{\circ} \times 130^{\circ}$

3.1.2.2 Características da Instalação

- Altura da luminária – 10 m
- Distância entre a luminária e o poste – 1,6 m
- Ângulo da luminária em relação ao solo – 5°

Na Figura 2 pode-se observar as características físicas da instalação das luminárias do Centro de São Pedro dos Crentes.



Figura 2 - Características físicas da instalação do Centro

Fonte: do autor



Imagem 3 – Luminária do Centro
Fonte: do autor.

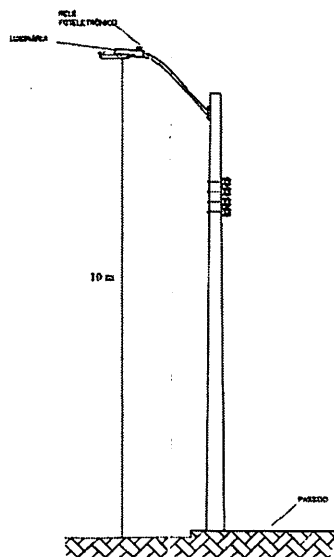

Imagem 3 – Luminária do Centro
Fonte: do autor

3.1.3 Luminotécnico – MA 138

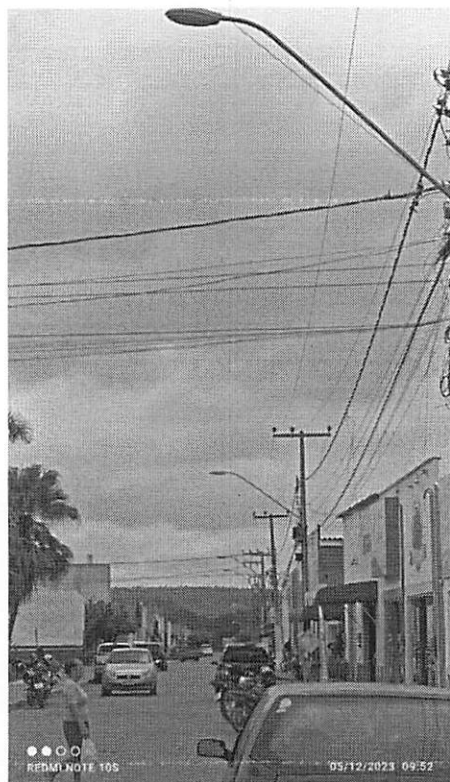
3.1.3.1 Características da Luminária

- Fluxo luminoso da luminária – maior ou igual a 14600lm
- Potência máxima da luminária – 200 W
- Eficiência mínima – 120 lm/W
- Temperatura de Cor – 4000K a 5000K
- Índice de reprodução de cor maior ou igual – 70
- Ângulo de abertura do fecho – 45°x130°

3.1.3.2 Características da Instalação

- Altura da luminária – 9 m
- Distância entre a luminária e o poste – 2,6 m
- Ângulo da luminária em relação ao solo – 5°

Na Figura 3 pode-se observar as características físicas da instalação das luminárias da MA 138 de São Pedro dos Crentes.



Figura 3 - Características físicas da instalação da MA - 138

Fonte: do autor

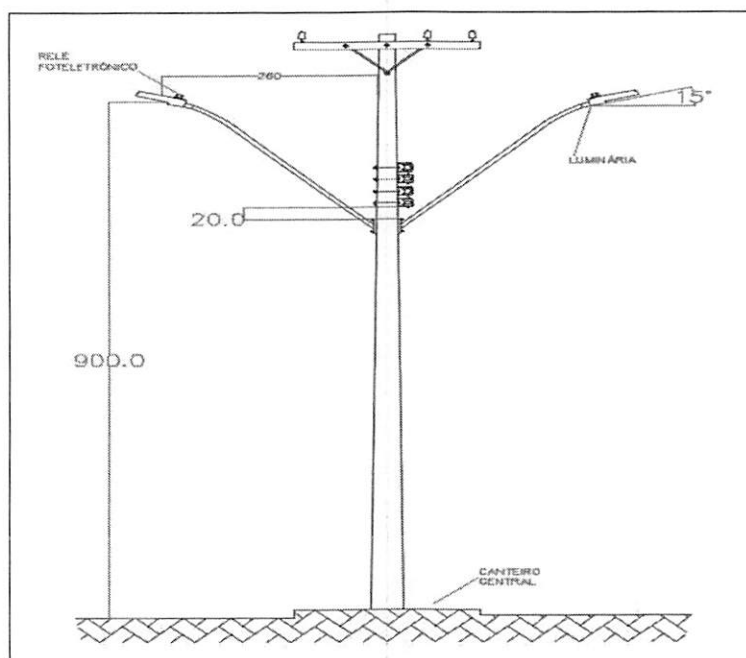

Imagem 4 – Luminária da MA 138

Fonte: do autor

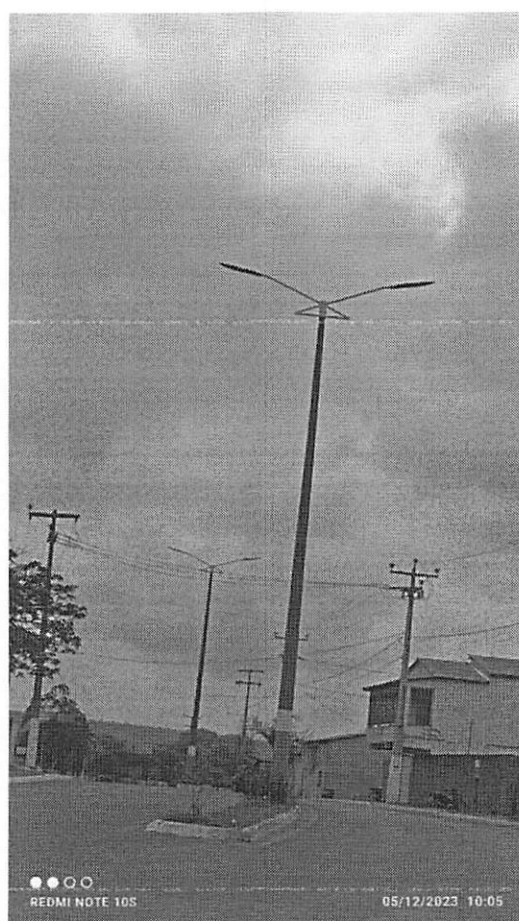

Imagem 5 – Luminária da MA 138

Fonte: do autor

3.1.4 Luminotécnico – Bairro Santa Rosa

3.1.4.1 Características da Luminária

- Fluxo luminoso da luminária – maior ou igual a 14600lm
- Potência máxima da luminária – 250 W
- Eficiência mínima – 120 lm/W
- Temperatura de Cor – 4000K a 5000K
- Índice de reprodução de cor maior ou igual – 70
- Ângulo de abertura do fecho – 45°x130°

3.1.4.2 Características da Instalação

- Altura da luminária – 10 m
- Distância entre a luminária e o poste – 1,6 m
- Ângulo da luminária em relação ao solo – 5°

Na Figura 4 pode-se observar as características físicas da instalação das luminárias do Bairro Santa Rosa, São Pedro dos Crentes – MA.



Figura 4 - Características físicas da instalação do Bairro Santa Rosa

Fonte: do autor

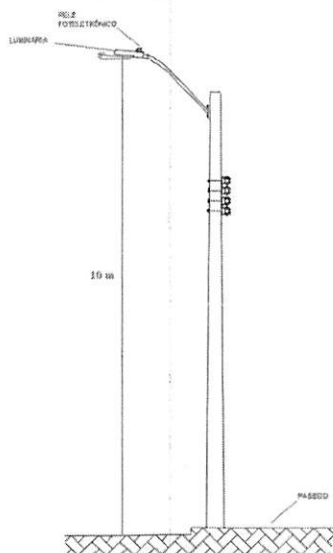

Imagem 6 – Luminária do Bairro Santa Rosa

Fonte: do autor

3.1.5 Luminotécnico – Setor Bonfim

3.1.5.1 Características da Luminária

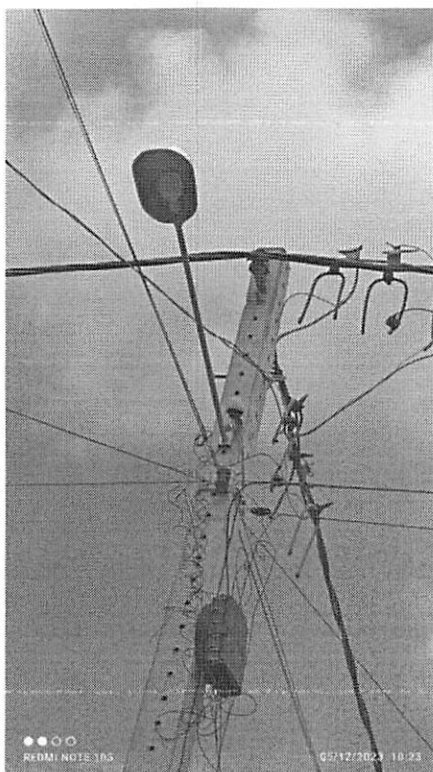
- Fluxo luminoso da luminária – maior ou igual a 14600lm
- Potência máxima da luminária – 250 W
- Eficiência mínima – 120 lm/W
- Temperatura de Cor – 4000K a 5000K
- Índice de reprodução de cor maior ou igual – 70
- Ângulo de abertura do fecho – $45^{\circ} \times 130^{\circ}$

3.1.5.2 Características da Instalação

- Altura da luminária – 10 m
- Distância entre a luminária e o poste – 1,6 m
- Ângulo da luminária em relação ao solo – 5°

Na Figura 5 pode-se observar as características físicas da instalação das luminárias Setor Bonfim, São Pedro dos Crentes – MA.



Figura 5 - Características físicas da instalação do Setor Bonfim

Fonte: do autor

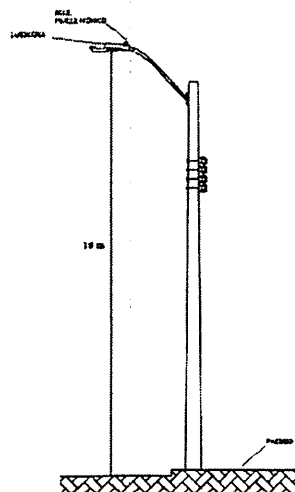

Imagem 7 – Luminária do Setor Bonfim

Fonte: do autor

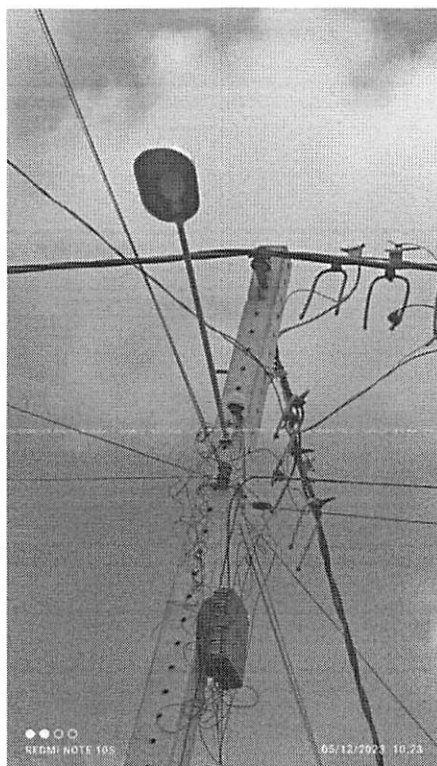

Imagem 8 – Luminária do Setor Bonfim

Fonte: do autor

3.2 CLASSIFICAÇÃO DAS VIAS

Conforme a NBR 5101:2012, a classificação da via a ser iluminada quanto ao tipo de via, tráfego de veículos e pedestres, determina os requisitos de iluminância e uniformidade que o projeto deve atingir. De acordo com a NBR 5101:2012, todas as vias foram classificadas como:

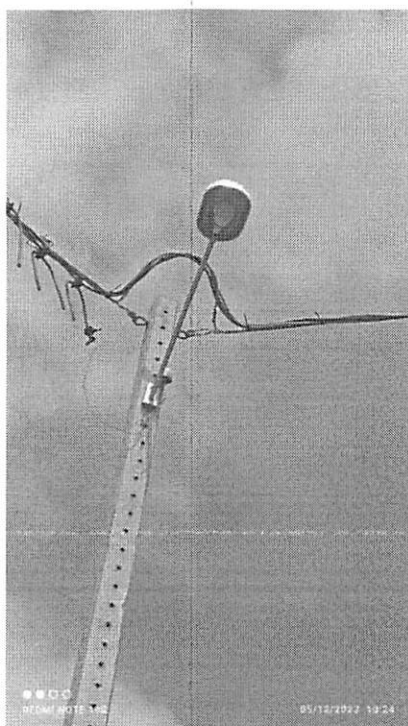
- Via Urbana Local;
- Trânsito de veículos Leve (L);
- Cruzamento de Pedestres Leve (L).

Depois da classificação da via, verificou-se a classe de iluminação quanto ao tráfego de veículos. A classe de iluminação determinada para a rua foi a V4.

- Classe de iluminação da rua - V4
- Luminância média (L_{med}) - $0,75 \text{ cd/m}^2$
- Uniformidade global (U_0) $\geq 0,4$
- Uniformidade longitudinal (U_L) $\geq 0,60$
- Incremento linear (TI) - 15%

Também em acordo com a NBR 5101:2012, a classe de iluminância para o passeio foi determinada como P4.

- Classe de iluminação para o passeio - P3
- Iluminância horizontal média (E_{med}) - 5 lux
- Fator de uniformidade mínimo (U) - 0,2
- Iluminância mínima ($E_{min} = U \times E_{med}$) - 1 lux

3.3 TECNOLOGIA DAS LUMINÁRIAS

Observando os critérios de eficiência luminosa, vida útil e índice de reprodução de cor, optou-se pela utilização de luminárias que utilizam **tecnologia LED** para produzir o fluxo luminoso. Esse tipo de luminária possui eficiência luminosa alta se comparada com tipos mais usados na iluminação pública atualmente. Já a vida útil e o índice de reprodução de cor de uma luminária que utiliza tecnologia LED são superiores aos demais tipos utilizados para a iluminação pública.

3.4 DIMENSIONAMENTO LUMINOTÉCNICO

Observando as características físicas das vias, verifica-se que existem alguns parâmetros que não podem ser alterados e foram ponto de partida para a elaboração deste projeto.

Distância entre os postes - Por se tratar de uma estrutura de posse da distribuidora de energia e levando em consideração outros custos envolvidos, arbitra-se que serão utilizados os postes existentes atualmente.

Altura da BT - A altura da rede de baixa tensão da distribuidora, limita a altura da instalação do braço que dá suporte a luminária. Essa característica influencia diretamente o dimensionamento do braço para que ele dê suporte a luminária que foi determinada pelo projeto.

Para efetuar o dimensionamento luminotécnico foi utilizado o software DiaLUX evo. Este software utiliza dados de luminárias existentes no mercado para calcular os valores de luminância e iluminância exigidos pela classificação de iluminação da rua e do passeio.

Em simulações realizadas no software DIALux, foram determinadas as características da luminária conforme segue.

3.5 ALIMENTAÇÃO E ACIONAMENTO

Conforme a ANEEL 414/2010, a alimentação da iluminação pública pode ser efetuada diretamente no circuito de baixa tensão da distribuidora. O acionamento deve ser efetuado através de relé fotoeletrônico individual e acoplado a luminária. Na Figura 6 pode-se observar o esquema de alimentação e acionamento da luminária.



Figura 6 - Esquema elétrico de alimentação e acionamento da luminária.

Fonte: do autor.

3.6 LISTA DE MATERIAIS

A lista de materiais está descrita na planilha orçamentária, em um arquivo distinto enviado junto com este memorial descritivo.

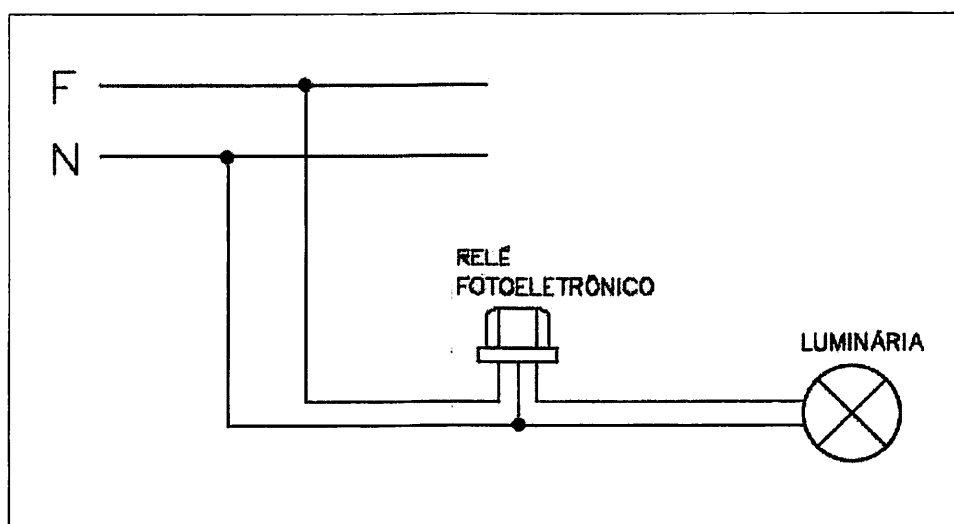
3.7 DETALHES DA INSTALAÇÃO

Este projeto foi elaborado levando em consideração as estruturas existentes no município e produtos existentes no mercado. Alguns ajustes foram efetuados para que o projeto não seja inviabilizado por dificuldades na seleção de produtos.

Todas as medidas contidas neste projeto devem ser rigorosamente atendidas. Qualquer tipo de dúvida ou problema detectado na instalação, o contratado deve se reportar ao engenheiro responsável imediatamente e efetuar o registro em ata. Problemas resultantes de uma instalação não conforme por incompatibilidade física entre projeto e execução que não foram tratados antes da execução, são de inteira responsabilidade do contratado.

Anexo I

Características dos braços Tipos I e II.



Figura 7 - Braço Tipo I

Fonte: do autor

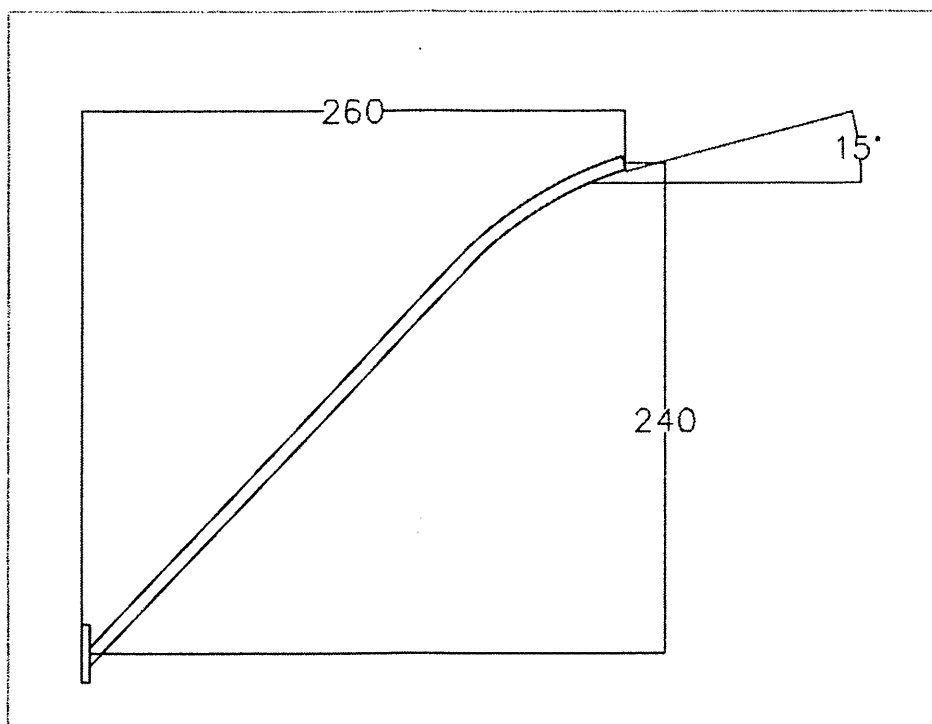

Figura 8 - Braço Tipo II

Matheus Reis

Engenheiro: Matheus Alves dos Reis
Crea: 1119909520MA

PLANILHA ORÇAMENTÁRIA										
OBRA:	PROJETO DE SISTEMA DE ILUMINAÇÃO PUBLICA DE SAO PEDRO DOS CRENTES					DATA : 07/12/2023		BDI : 27,76%		
DESCRIÇÃO:	ILUMINAÇÃO PUBLICA					FORTE	VERSÃO	HORA	MES	DATA REF.
						ORSE	2023/10	111,93%	70,07%	12/2023
LOCAL:	SAO PEDRO DOS CRENTES - MA					SINAPI	2023/10 SEM DESONERAÇÃO	114,08%	71,35%	11/2023
						SMOP EDIF	2019/07 SEM DESONERAÇÃO	116,73%	73,21%	08/2021
CLIENTE:	PREFEITURA					SMOP ILUM	2019/07 SEM DESONERAÇÃO	115,26%	72,04%	08/2021

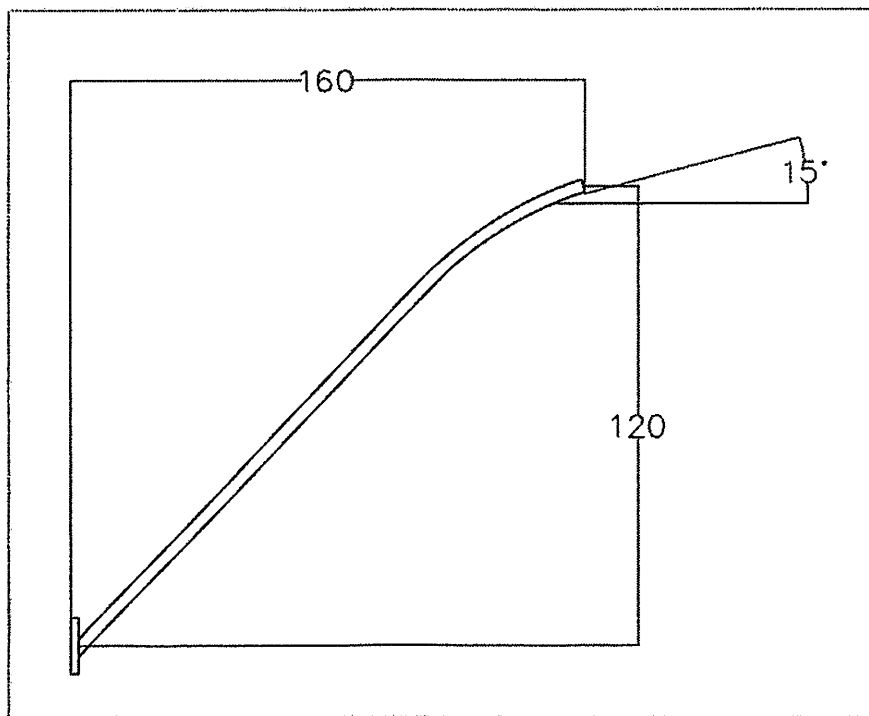
ITEM	CÓDIGO	DESCRIÇÃO	FORTE	UNIDADE	QTD	VALOR UNITÁRIO R\$		PREÇO TOTAL R\$	PESO (%)
						SEM BDI	COM BDI		
1		SERVIÇO DE ILUMINAÇÃO PÚBLICA						R\$ 96.149,10	35,92%
1.1	00042244	LUMINARIA DE LED PARA ILUMINACAO PUBLICA, DE 33 W ATE 50 W, INVOLUCRO EM ALUMINIO OU ACO INOX	SINAPI	UN	60,00	R\$ 193,27	R\$ 246,92	R\$ 14.815,20	5,53%
1.2	00042247	LUMINARIA DE LED PARA ILUMINACAO PUBLICA, DE 138 W ATE 180 W, INVOLUCRO EM ALUMINIO OU ACO INOX	SINAPI	UN	30,00	R\$ 643,11	R\$ 821,64	R\$ 24.649,20	9,21%
1.3	S00605	Lâmpada a vapor de mercúrio 250 w (phillips ref hpl-n250 ou similar)	ORSE	un	8,00	R\$ 57,58	R\$ 73,56	R\$ 588,48	0,22%
1.4	S02951	Fornecimento de reator para lâmpada vapor de mercúrio 250w/220v, afp, uso externo	ORSE	un	4,00	R\$ 296,35	R\$ 378,62	R\$ 1.514,48	0,57%
1.5	I13285	Lâmpada led 50w de potência, luz branca bivolt, marca LLum ou similar	ORSE	un	80,00	R\$ 31,10	R\$ 39,73	R\$ 3.178,40	1,19%
1.6	S00596	Lâmpada a vapor de sódio de alta pressão 70 w (phillips ref son 70w ou similar)	ORSE	un	36,00	R\$ 38,69	R\$ 49,43	R\$ 1.779,48	0,66%
1.7	S00598	Lâmpada a vapor de sódio de alta pressão 250 w (phillips ref son 250w ou similar)	ORSE	un	12,00	R\$ 76,26	R\$ 97,43	R\$ 1.169,16	0,44%
1.8	S00588	Reator para lâmpada de vapor de sódio 70 w	ORSE	un	15,00	R\$ 90,97	R\$ 116,22	R\$ 1.743,30	0,65%
1.9	S00590	Reator para lâmpada de vapor de sódio 250 w	ORSE	un	6,00	R\$ 334,72	R\$ 427,64	R\$ 2.565,84	0,96%
1.10	I39376S	Lampada vapor metalico ovoide 150 w, base e27/e40	ORSE	un	40,00	R\$ 53,02	R\$ 67,74	R\$ 2.709,60	1,01%
1.11	ILU-205	PARAFUSO M16 EM AÇO GALVANIZADO 350 X 16 MM ROSCA MÁQUINA CABEÇA QUADRADA	SMOP ILUM	UD	6,00	R\$ 20,92	R\$ 26,73	R\$ 160,38	0,06%
1.12	ILU-204	PARAFUSO M16 EM AÇO GALVANIZADO 300 X 16 MM ROSCA MÁQUINA CABEÇA QUADRADA	SMOP ILUM	UD	34,00	R\$ 19,55	R\$ 24,98	R\$ 849,32	0,32%
1.13	ILU-130	CONECTOR DE DERIVAÇÃO PERFURANTE 70 X 35 MM² (RABICHO)	SMOP ILUM	UD	80,00	R\$ 55,13	R\$ 70,43	R\$ 5.634,40	2,10%
1.14	ILU-131	CONECTOR DE DERIVAÇÃO PERFURANTE 120 X 35 MM² (RABICHO)	SMOP ILUM	UD	60,00	R\$ 58,34	R\$ 74,54	R\$ 4.472,40	1,67%
1.15	ELE-062	FITA ISOLANTE PLÁSTICA COLORIDA ROLO 20 M	SMOP EDIF	UD	30,00	R\$ 21,23	R\$ 27,12	R\$ 813,60	0,30%
1.16	S04015	Fita isolante alta fusão 19 mm x 10 m - Fornecimento	ORSE	Un	10,00	R\$ 12,60	R\$ 16,10	R\$ 161,00	0,06%
1.17	S03797	Cabo de cobre flexível isolado, seção 2,5mm²	ORSE	m	250,00	R\$ 7,02	R\$ 8,97	R\$ 2.242,50	0,84%
1.18	00012296	SOQUETE DE PORCELANA BASE E27, FIXO DE TETO, PARA LAMPADAS	SINAPI	UN	30,00	R\$ 3,48	R\$ 4,45	R\$ 133,50	0,05%
1.19	101632	RELÉ FOTOELÉTRICO PARA COMANDO DE ILUMINAÇÃO EXTERNA 1000 W - FORNECIMENTO E INSTALAÇÃO. AF_08/2020	SINAPI	UN	186,00	R\$ 43,72	R\$ 55,86	R\$ 10.389,96	3,88%

PLANILHA ORÇAMENTÁRIA									
	OBRA:	PROJETO DE SISTEMA DE ILUMINAÇÃO PUBLICA DE SAO PEDRO DOS CRENTES					DATA : 07/12/2023		BDI : 27,76%
	DESCRIÇÃO:	ILUMINAÇÃO PUBLICA					FONTE	VERSÃO	HORA MES DATA REF.
	LOCAL:	SAO PEDRO DOS CRENTES - MA					ORSE	2023/10	111,93% 70,07% 12/2023
	CLIENTE:	PREFEITURA					SINAPI	2023/10 SEM DESONERAÇÃO	114,08% 71,35% 11/2023
							SMOP EDIF	2019/07 SEM DESONERAÇÃO	116,73% 73,21% 08/2021
							SMOP ILUM	2019/07 SEM DESONERAÇÃO	115,26% 72,04% 08/2021

ITEM	CÓDIGO	DESCRIÇÃO	FONTE	UNIDADE	QTD	VALOR UNITÁRIO R\$		PREÇO TOTAL R\$	PESO (%)
						SEM BDI	COM BDI		
1.20	S12561	Lâmpada led 50w de potência, luz branca bivolt, marca LLum ou similar	ORSE	un	390,00	R\$ 33,27	R\$ 42,51	R\$ 16.578,90	6,19%
2	SERVIÇOS DE TRANSPORTE DE ILUMINAÇÃO PÚBLICA							R\$ 49.266,00	18,40%
2.1	92139	CAMINHONETE COM MOTOR A DIESEL, POTÊNCIA 180 CV, CABINE DUPLA, 4X4 - CHI DIURNO. AF_11/2015	SINAPI	CHI	840,00	R\$ 45,91	R\$ 58,65	R\$ 49.266,00	18,40%
3	SERVIÇOS DE MÃO DE OBRA DE ILUMINAÇÃO PÚBLICA							R\$ 122.284,80	45,68%
3.1	88264	ELETRICISTA COM ENCARGOS COMPLEMENTARES	SINAPI	H	720,00	R\$ 24,55	R\$ 31,37	R\$ 22.586,40	8,44%
3.2	88247	AUXILIAR DE ELETRICISTA COM ENCARGOS COMPLEMENTARES	SINAPI	H	720,00	R\$ 18,42	R\$ 23,53	R\$ 16.941,60	6,33%
3.3	90776	ENCARREGADO GERAL COM ENCARGOS COMPLEMENTARES	SINAPI	H	1.440,00	R\$ 27,07	R\$ 34,58	R\$ 49.795,20	18,60%
3.4	88252	AUXILIAR DE SERVIÇOS GERAIS COM ENCARGOS COMPLEMENTARES	SINAPI	H	1.440,00	R\$ 17,92	R\$ 22,89	R\$ 32.961,60	12,31%
								VALOR BDI TOTAL:	R\$ 58.155,79
								VALOR ORÇAMENTO:	R\$ 209.544,11
								VALOR TOTAL:	R\$ 267.699,90

Eng° Matheus Alves dos Reis

Matheus Reis

RESUMO DO ORÇAMENTO					
	OBRA:	PROJETO DE SISTEMA DE ILUMINAÇÃO PÚBLICA DE SÃO PEDRO DOS CRENTES	DATA : 07/12/2023		BDI : 27,76%
	DESCRIÇÃO:	ILUMINAÇÃO PÚBLICA	ORSE	2023/10	111,93% 70,07% 12/2023
	LOCAL:	SÃO PEDRO DOS CRENTES - MA	SINAPI	2023/10 SEM DESONERAÇÃO	114,08% 71,35% 11/2023
	CLIENTE:	PREFEITURA	SMOP EDIF	2019/07 SEM DESONERAÇÃO	118,73% 73,21% 08/2021
			SMOP ILUM	2019/07 SEM DESONERAÇÃO	115,26% 72,04% 08/2021

CÓDIGO	DESCRIÇÃO	PREÇO TOTAL	%
1	SERVIÇO DE ILUMINAÇÃO PÚBLICA	R\$ 96.149,10	35,92%
2	SERVIÇOS DE TRANSPORTE DE ILUMINAÇÃO PÚBLICA	R\$ 49.266,00	18,40%
3	SERVIÇOS DE MÃO DE OBRA DE ILUMINAÇÃO PÚBLICA	R\$ 122.284,80	45,68%
		VALOR BDI TOTAL:	R\$ 58.155,79 100,00%
		VALOR ORÇAMENTO:	R\$ 209.544,11
		VALOR TOTAL:	R\$ 267.699,90

Eng° Matheus Alves dos Reis

Matheus Reis

RELATÓRIO ANALÍTICO - COMPOSIÇÕES DE CUSTOS

RELATÓRIO ANALÍTICO - COMPOSIÇÕES DE CUSTOS							
OBRA:	PROJETO DE SISTEMA DE ILUMINAÇÃO PUBLICA DE SÃO PEDRO DOS CRENTES		DATA : 07/12/2023		BDI : 27.76%		
DESCRIÇÃO:	ILUMINAÇÃO PÚBLICA		FONTE	VERSÃO	HORA	MES	REF
LOCAL:	SÃO PEDRO DOS CRENTES - MA		ORSE	2023/10	111,93%	70,07%	12/2023
CLIENTE:	PREFEITURA		SINAPI	2023/10 SEM DESONERAÇÃO	114,08%	71,35%	11/2023
			SMOP EDIF	2019/07 SEM DESONERAÇÃO	116,73%	73,21%	08/2021
			SMOP ILUM	2019/07 SEM DESONERAÇÃO	115,26%	72,04%	08/2021

1.1. 00042244 LUMINARIA DE LED PARA ILUMINACAO PUBLICA, DE 33 W ATE 50 W, INVOLUCRO EM ALUMINIO OU ACO INOX (UN)

Material	FONTE	UNID	COEFICIENTE	PREÇO UNITÁRIO	TOTAL
00042244 LUMINARIA DE LED PARA ILUMINACAO PUBLICA, DE 33 W ATE 50 W, INVOLUCRO EM ALUMINIO OU ACO INOX	SINAPI	UN	1,00000000	R\$ 193,27	R\$ 193,27
TOTAL Material:					R\$ 193,27
VALOR:					R\$ 193,27

1.2. 00042247 LUMINARIA DE LED PARA ILUMINACAO PUBLICA, DE 138 W ATE 180 W, INVOLUCRO EM ALUMINIO OU ACO INOX (UN)

Material	FONTE	UNID	COEFICIENTE	PREÇO UNITÁRIO	TOTAL
00042247 LUMINARIA DE LED PARA ILUMINACAO PUBLICA, DE 138 W ATE 180 W, INVOLUCRO EM ALUMINIO OU ACO INOX	SINAPI	UN	1,00000000	R\$ 643,11	R\$ 643,11
TOTAL Material:					R\$ 643,11
VALOR:					R\$ 643,11

1.3. S00605 Lâmpada a vapor de mercúrio 250 w (phillips ref hpl-n250 ou similar) (un)

Encargos Complementares	FONTE	UNID	COEFICIENTE	PREÇO UNITÁRIO	TOTAL
S10552 Encargos Complementares - Eletricista	ORSE	h	0,30000000	R\$ 3,68	R\$ 1,10
S10549 Encargos Complementares - Servente	ORSE	h	0,30000000	R\$ 3,82	R\$ 1,15
TOTAL Encargos Complementares:					R\$ 2,25
Material	FONTE	UNID	COEFICIENTE	PREÇO UNITÁRIO	TOTAL
I03749S Lampada vapor mercurio 250 w (base e40)	ORSE	un	1,00000000	R\$ 46,09	R\$ 46,09
TOTAL Material:					R\$ 46,09
Mão de Obra	FONTE	UNID	COEFICIENTE	PREÇO UNITÁRIO	TOTAL
I02436S Eletricista (horista)	ORSE	h	0,30000000	R\$ 18,16	R\$ 5,45
I06111S Servente de obras (horista)	ORSE	h	0,30000000	R\$ 12,72	R\$ 3,82
TOTAL Mão de Obra:					R\$ 9,27
VALOR:					R\$ 57,58

1.4. S02951 Fornecimento de reator para lâmpada vapor de mercúrio 250w/220v, afp, uso externo (un)

Material	FONTE	UNID	COEFICIENTE	PREÇO UNITÁRIO	TOTAL
I01082S Reator p/ lampada vapor de sodio 250w uso ext	ORSE	un	1,00000000	R\$ 296,35	R\$ 296,35
TOTAL Material:					R\$ 296,35
VALOR:					R\$ 296,35

1.5. I13285 Lâmpada led 50w de potência, luz branca bivolt, marca LLum ou similar (un)

Material	FONTE	UNID	COEFICIENTE	PREÇO UNITÁRIO	TOTAL
I13285 Lâmpada led 50w de potência, luz branca bivolt, marca LLum ou similar	ORSE	un	1,00000000	R\$ 31,10	R\$ 31,10
TOTAL Material:					R\$ 31,10
VALOR:					R\$ 31,10

1.6. S00596 Lâmpada a vapor de sódio de alta pressão 70 w (phillips ref son 70w ou similar) (un)

RELATÓRIO ANALÍTICO - COMPOSIÇÕES DE CUSTOS						
OBRA:		PROJETO DE SISTEMA DE ILUMINAÇÃO PÚBLICA DE SÃO PEDRO DOS CRENTES		DATA : 07/12/2023		BDI : 27,76%
DESCRIÇÃO:		ILUMINAÇÃO PÚBLICA		FONTE	VERSÃO	HORA
LOCAL:		SÃO PEDRO DOS CRENTES - MA		ORSE	2023/10	111,93%
CLIENTE:		PREFEITURA		SINAPI	2023/10 SEM DESONERAÇÃO	114,08%
				SMOP EDIF	2019/07 SEM DESONERAÇÃO	116,73%
				SMOP ILUM	2019/07 SEM DESONERAÇÃO	115,26%

Encargos Complementares		FONTE	UNID	COEFICIENTE	PREÇO UNITÁRIO	TOTAL
S10552	Encargos Complementares - Eletricista	ORSE	h	0,30000000	R\$ 3,68	R\$ 1,10
S10549	Encargos Complementares - Servente	ORSE	h	0,30000000	R\$ 3,82	R\$ 1,15
TOTAL Encargos Complementares:						R\$ 2,25
Material		FONTE	UNID	COEFICIENTE	PREÇO UNITÁRIO	TOTAL
I01316	Lâmpada vapor sódio alta pressão 70 w (philips ref. son 70w ou similar)	ORSE	un	1,00000000	R\$ 27,20	R\$ 27,20
TOTAL Material:						R\$ 27,20
Mão de Obra		FONTE	UNID	COEFICIENTE	PREÇO UNITÁRIO	TOTAL
I02436S	Eletricista (horista)	ORSE	h	0,30000000	R\$ 18,16	R\$ 5,45
I06111S	Servente de obras (horista)	ORSE	h	0,30000000	R\$ 12,72	R\$ 3,82
TOTAL Mão de Obra:						R\$ 9,27
VALOR:						R\$ 38,69

1.7. S00598 Lâmpada a vapor de sódio de alta pressão 250 w (phillips ref son 250w ou similar) (un)						
Encargos Complementares		FONTE	UNID	COEFICIENTE	PREÇO UNITÁRIO	TOTAL
S10552	Encargos Complementares - Eletricista	ORSE	h	0,30000000	R\$ 3,68	R\$ 1,10
S10549	Encargos Complementares - Servente	ORSE	h	0,30000000	R\$ 3,82	R\$ 1,15
TOTAL Encargos Complementares:						R\$ 2,25
Material		FONTE	UNID	COEFICIENTE	PREÇO UNITÁRIO	TOTAL
I03757S	Lampada vapor de sodio ovoide 250 w (base e40)	ORSE	un	1,00000000	R\$ 64,77	R\$ 64,77
TOTAL Material:						R\$ 64,77
Mão de Obra		FONTE	UNID	COEFICIENTE	PREÇO UNITÁRIO	TOTAL
I02436S	Eletricista (horista)	ORSE	h	0,30000000	R\$ 18,16	R\$ 5,45
I06111S	Servente de obras (horista)	ORSE	h	0,30000000	R\$ 12,72	R\$ 3,82
TOTAL Mão de Obra:						R\$ 9,27
VALOR:						R\$ 76,26

1.8. S00588 Reator para lâmpada de vapor de sódio 70 w (un)						
Encargos Complementares		FONTE	UNID	COEFICIENTE	PREÇO UNITÁRIO	TOTAL
S10552	Encargos Complementares - Eletricista	ORSE	h	1,00000000	R\$ 3,68	R\$ 3,68
S10549	Encargos Complementares - Servente	ORSE	h	1,00000000	R\$ 3,82	R\$ 3,82
TOTAL Encargos Complementares:						R\$ 7,50
Material		FONTE	UNID	COEFICIENTE	PREÇO UNITÁRIO	TOTAL
I01914	Reator externo p/ lâmpada vapor sódio 70w	ORSE	un	1,00000000	R\$ 52,60	R\$ 52,60
TOTAL Material:						R\$ 52,60
Mão de Obra		FONTE	UNID	COEFICIENTE	PREÇO UNITÁRIO	TOTAL
I02436S	Eletricista (horista)	ORSE	h	1,00000000	R\$ 18,16	R\$ 18,16
I06111S	Servente de obras (horista)	ORSE	h	1,00000000	R\$ 12,72	R\$ 12,72
TOTAL Mão de Obra:						R\$ 30,88
VALOR:						R\$ 90,97

RELATÓRIO ANALÍTICO - COMPOSIÇÕES DE CUSTOS

RELATÓRIO ANALÍTICO - COMPOSIÇÕES DE CUSTOS							
OBRA:	PROJETO DE SISTEMA DE ILUMINAÇÃO PÚBLICA DE SÃO PEDRO DOS CRENTES	DATA : 07/12/2023			BDI : 27,76%		
DESCRIÇÃO:	ILUMINAÇÃO PÚBLICA	FONTE	VERSÃO	HORA	MES	REF.	
LOCAL:	SÃO PEDRO DOS CRENTES - MA	ORSE	2023/10	111,93%	70,07%	12/2023	
CLIENTE:	PREFEITURA	SINAPI	2023/10 SEM DESONERAÇÃO	114,08%	71,35%	11/2023	
		SMOP EDIF	2019/07 SEM DESONERAÇÃO	116,73%	73,21%	08/2021	
		SMOP ILUM	2019/07 SEM DESONERAÇÃO	115,26%	72,04%	08/2021	

1.9. S00590 Reator para lâmpada de vapor de sódio 250 w (un)

Encargos Complementares		FONTE	UNID	COEFICIENTE	PREÇO UNITÁRIO	TOTAL
S10552	Encargos Complementares - Eletricista	ORSE	h	1,00000000	R\$ 3,68	R\$ 3,68
S10549	Encargos Complementares - Servente	ORSE	h	1,00000000	R\$ 3,82	R\$ 3,82
TOTAL Encargos Complementares:						R\$ 7,50

Material		FONTE	UNID	COEFICIENTE	PREÇO UNITÁRIO	TOTAL
I01082S	Reator p/ lampada vapor de sodio 250w uso ext	ORSE	un	1,00000000	R\$ 296,35	R\$ 296,35
TOTAL Material:						R\$ 296,35

Mão de Obra		FONTE	UNID	COEFICIENTE	PREÇO UNITÁRIO	TOTAL
I02436S	Eletricista (horista)	ORSE	h	1,00000000	R\$ 18,16	R\$ 18,16
I06111S	Servente de obras (horista)	ORSE	h	1,00000000	R\$ 12,72	R\$ 12,72
TOTAL Mão de Obra:						R\$ 30,88

VALOR:	R\$ 334,72
--------	------------

1.10. I39376S Lampada vapor metalico ovoide 150 w, base e27/e40 (un)

Material		FONTE	UNID	COEFICIENTE	PREÇO UNITÁRIO	TOTAL
I39376S	Lampada vapor metalico ovoide 150 w, base e27/e40	ORSE	un	1,00000000	R\$ 53,02	R\$ 53,02
TOTAL Material:						R\$ 53,02

VALOR:	R\$ 53,02
--------	-----------

1.11. ILU-205 PARAFUSO M16 EM AÇO GALVANIZADO 350 X 16 MM ROSCA MÁQUINA CABEÇA QUADRADA (UD)

EQUIPAMENTOS		QUANT	UTILIZAÇÃO		CUSTO OPERACIONAL		CUSTO HORÁRIO
			PROD	IMPR	PROD	IMPR	
SMOP-005	Caminhão com carroceria metálica e cesto aéreo simples isolado	1,0000	0,0500	null	R\$ 184,95	R\$ 83,36	R\$ 9,24
TOTAL EQUIPAMENTOS:							R\$ 9,24

MÃO DE OBRA		UNID	CONSUMO	SALÁRIO HORA	CUSTO HORÁRIO
MOILU-001	Ajudante de eletricista c/enc. sociais e complementares	H	0,0500	17,75	0,88
MOILU-007	Oficial eletricista B c/enc. sociais e complementares	H	0,0500	24,40	1,22
TOTAL MÃO DE OBRA:					2,10

Custo Horário da Execução:	R\$ 11,34
Produção da Equipe:	1,0000
Custo Unitário da Execução:	R\$ 11,34

MATERIAIS		UNID	CONSUMO	VALOR UNITÁRIO	CUSTO UNITÁRIO
00000433	Parafuso M16 em aço galvanizado 350 x 16 mm rosca máquina cabeça quadrada	ud	1,0000	R\$ 9,58	R\$ 9,58
TOTAL MATERIAIS:					R\$ 9,58

Custo Direto Total:	R\$ 20,92
---------------------	-----------

VALOR:	R\$ 20,92
--------	-----------

1.12. ILU-204 PARAFUSO M16 EM AÇO GALVANIZADO 300 X 16 MM ROSCA MÁQUINA CABEÇA QUADRADA (UD)

RELATÓRIO ANALÍTICO - COMPOSIÇÕES DE CUSTOS

		RELATÓRIO ANALÍTICO - COMPOSIÇÕES DE CUSTOS				
OBRA:	PROJETO DE SISTEMA DE ILUMINAÇÃO PÚBLICA DE SÃO PEDRO DOS CRENTES	DATA : 07/12/2023			BDI : 27,76%	
DESCRIÇÃO:	ILUMINAÇÃO PÚBLICA	FORTE	VERSÃO	HORA	MES	REF.
LOCAL:	SÃO PEDRO DOS CRENTES - MA	ORSE	2023/10	111,93%	70,07%	12/2023
CLIENTE:	PREFEITURA	SINAPI	2023/10 SEM DESONERAÇÃO	114,08%	71,35%	11/2023
		SMOP EDIF	2019/07 SEM DESONERAÇÃO	116,73%	73,21%	08/2021
		SMOP ILUM	2019/07 SEM DESONERAÇÃO	115,26%	72,04%	08/2021

EQUIPAMENTOS		QUANT	UTILIZAÇÃO		CUSTO OPERACIONAL		CUSTO HORÁRIO
			PROD	IMPR	PROD	IMPR	
SMOP-005	Caminhão com carroceria metálica e cesto aéreo simples isolado	1,0000	0,0500	null	R\$ 184,95	R\$ 83,36	R\$ 9,24
TOTAL EQUIPAMENTOS:							R\$ 9,24

MÃO DE OBRA		UNID	CONSUMO	SALÁRIO HORA	CUSTO HORÁRIO
MOILU-001	Ajudante de eletricista c/enc. sociais e complementares	H	0,0500	17,75	0,88
MOILU-007	Oficial eletricista B c/enc. sociais e complementares	H	0,0500	24,40	1,22
TOTAL MÃO DE OBRA:					2,10

Custo Horário da Execução:	R\$ 11,34
Produção da Equipe:	1,0000
Custo Unitário da Execução:	R\$ 11,34

MATERIAIS		UNID	CONSUMO	VALOR UNITÁRIO	CUSTO UNITÁRIO
00000439	Parafuso M16 em aço galvanizado 300 x 16 mm rosca máquina cabeça quadrada	ud	1,0000	R\$ 8,21	R\$ 8,21
TOTAL MATERIAIS:					R\$ 8,21
Custo Direto Total:					R\$ 19,55
VALOR:					R\$ 19,55

1.13. ILU-130 CONECTOR DE DERIVAÇÃO PERFURANTE 70 X 35 MM² (RABICHO) (UD)

EQUIPAMENTOS		QUANT	UTILIZAÇÃO		CUSTO OPERACIONAL		CUSTO HORÁRIO
			PROD	IMPR	PROD	IMPR	
SMOP-005	Caminhão com carroceria metálica e cesto aéreo simples isolado	1,0000	0,2000	null	R\$ 184,95	R\$ 83,36	R\$ 36,99
TOTAL EQUIPAMENTOS:							R\$ 36,99

MÃO DE OBRA		UNID	CONSUMO	SALÁRIO HORA	CUSTO HORÁRIO
MOILU-001	Ajudante de eletricista c/enc. sociais e complementares	H	0,2000	17,75	3,55
MOILU-007	Oficial eletricista B c/enc. sociais e complementares	H	0,2000	24,40	4,88
TOTAL MÃO DE OBRA:					8,43

Custo Horário da Execução:	R\$ 45,42
Produção da Equipe:	1,0000
Custo Unitário da Execução:	R\$ 45,42

MATERIAIS		UNID	CONSUMO	VALOR UNITÁRIO	CUSTO UNITÁRIO
Cotação 117	Conector de derivação perfurante 70 x 35 mm² (rabicho)	ud	1,0000	R\$ 9,71	R\$ 9,71
TOTAL MATERIAIS:					R\$ 9,71
Custo Direto Total:					R\$ 55,13
VALOR:					R\$ 55,13

1.14. ILU-131 CONECTOR DE DERIVAÇÃO PERFURANTE 120 X 35 MM² (RABICHO) (UD)

EQUIPAMENTOS		QUANT	UTILIZAÇÃO		CUSTO OPERACIONAL		CUSTO HORÁRIO
			PROD	IMPR	PROD	IMPR	
SMOP-005	Caminhão com carroceria metálica e cesto aéreo simples isolado	1,0000	0,2000	null	R\$ 184,95	R\$ 83,36	R\$ 36,99
TOTAL EQUIPAMENTOS:							R\$ 36,99

RELATÓRIO ANALÍTICO - COMPOSIÇÕES DE CUSTOS					
	OBRA:	PROJETO DE SISTEMA DE ILUMINAÇÃO PÚBLICA DE SÃO PEDRO DOS CRENTES	DATA : 07/12/2023		BDI : 27,76%
	DESCRIÇÃO:	ILUMINAÇÃO PÚBLICA	FONTE	VERSÃO	HORA
	LOCAL:	SÃO PEDRO DOS CRENTES - MA	ORSE	2023/10	111,93%
	CLIENTE:	PREFEITURA	SINAPI	2023/10 SEM DESONERAÇÃO	70,07%
			SMOP EDIF	2019/07 SEM DESONERAÇÃO	12/2023
			SMOP ILUM	2019/07 SEM DESONERAÇÃO	71,35%
					08/2021
					73,21%
					72,04%

MÃO DE OBRA		UNID	CONSUMO	SALÁRIO HORA	CUSTO HORÁRIO
MOILU-001	Ajudante de eletricista c/enc. sociais e complementares	H	0,2000	17,75	3,55
MOILU-007	Oficial eletricista B c/enc. sociais e complementares	H	0,2000	24,40	4,88
TOTAL MÃO DE OBRA:					8,43
Custo Horário da Execução:					R\$ 45,42
Produção da Equipe:					1,0000
Custo Unitário da Execução:					R\$ 45,42
MATERIAIS		UNID	CONSUMO	VALOR UNITÁRIO	CUSTO UNITÁRIO
Cotação 118	Conector de derivação perfurante 120 x 35 mm² (rabicho)	ud	1,0000	R\$ 12,92	R\$ 12,92
TOTAL MATERIAIS:					R\$ 12,92
Custo Direto Total:					R\$ 58,34
VALOR:					R\$ 58,34

1.15. ELE-062 FITA ISOLANTE PLÁSTICA COLORIDA ROLO 20 M (UD)					
MÃO DE OBRA		UNID	CONSUMO	SALÁRIO HORA	CUSTO HORÁRIO
MOEDI-001	Ajudante de eletricista c/enc. sociais e complementares	H	0,3000	18,37	5,51
MOEDI-033	Eletricista c/enc. sociais e complementares	H	0,3000	22,43	6,72
TOTAL MÃO DE OBRA:					12,23
Custo Horário da Execução:					R\$ 12,23
Produção da Equipe:					1,0000
Custo Unitário da Execução:					R\$ 12,23
MATERIAIS		UNID	CONSUMO	VALOR UNITÁRIO	CUSTO UNITÁRIO
00020111	Fita isolante adesiva antichama, uso até 750 v, em rolo de 19 mm x 20 m	ud	1,0000	R\$ 9,00	R\$ 9,00
TOTAL MATERIAIS:					R\$ 9,00
Custo Direto Total:					R\$ 21,23
VALOR:					R\$ 21,23

1.16. S04015 Fita isolante alta fusão 19 mm x 10 m - Fornecimento (Un)					
Material	FONTE	UNID	COEFICIENTE	PREÇO UNITÁRIO	TOTAL
I02643	Fita isolante de alta fusão 19 mm x 10 m	un	1,00000000	R\$ 12,60	R\$ 12,60
TOTAL Material:					R\$ 12,60
VALOR:					R\$ 12,60

1.17. S03797 Cabo de cobre flexível isolado, seção 2,5mm² (m)					
Encargos Complementares		FONTE	UNID	COEFICIENTE	PREÇO UNITÁRIO
S10552	Encargos Complementares - Eletricista	ORSE	h	0,13000000	R\$ 3,68
S10549	Encargos Complementares - Servente	ORSE	h	0,13000000	R\$ 3,82
TOTAL Encargos Complementares:					R\$ 0,98
Material	FONTE	UNID	COEFICIENTE	PREÇO UNITÁRIO	TOTAL

RELATÓRIO ANALÍTICO - COMPOSIÇÕES DE CUSTOS

RELATÓRIO ANALÍTICO - COMPOSIÇÕES DE CUSTOS						
OBRA:	PROJETO DE SISTEMA DE ILUMINAÇÃO PÚBLICA DE SÃO PEDRO DOS CRENTES	DATA : 07/12/2023		BDI : 27,76%		
DESCRIÇÃO:	ILUMINAÇÃO PÚBLICA	FONTE	VERSÃO	HORA	MES	REF
LOCAL:	SÃO PEDRO DOS CRENTES - MA	ORSE	2023/10	111,93%	70,07%	12/2023
CLIENTE:	PREFEITURA	SINAPI	2023/10 SEM DESONERAÇÃO	114,08%	71,35%	11/2023
		SMOP EDIF	2019/07 SEM DESONERAÇÃO	116,73%	73,21%	08/2021
		SMOP ILUM	2019/07 SEM DESONERAÇÃO	115,26%	72,04%	08/2021

I01014S	Cabo de cobre, flexível, classe 4 ou 5, isolacao em pvc/a, antichama bwf-b, 1 condutor, 450/750 v, secao nominal 2,5 mm2	ORSE	m	1,02000000	R\$ 2,02	R\$ 2,06
					TOTAL Material:	R\$ 2,06

Mão de Obra		FONTE	UNID	COEFICIENTE	PREÇO UNITÁRIO	TOTAL
I02436S	Eletricista (horista)	ORSE	h	0,13000000	R\$ 18,16	R\$ 2,36
I06111S	Servente de obras (horista)	ORSE	h	0,13000000	R\$ 12,72	R\$ 1,65
					TOTAL Mão de Obra:	R\$ 4,01
					VALOR:	R\$ 7,02

1.18. 00012296 SOQUETE DE PORCELANA BASE E27, FIXO DE TETO, PARA LAMPADAS (UN)

Material		FONTE	UNID	COEFICIENTE	PREÇO UNITÁRIO	TOTAL
00012296	SOQUETE DE PORCELANA BASE E27, FIXO DE TETO, PARA LAMPADAS	SINAPI	UN	1,00000000	R\$ 3,48	R\$ 3,48
					TOTAL Material:	R\$ 3,48
					VALOR:	R\$ 3,48

1.19. 101632 RELÉ FOTOELÉTRICO PARA COMANDO DE ILUMINAÇÃO EXTERNA 1000 W - FORNECIMENTO E INSTALAÇÃO. AF_08/2020 (UN)

Material		FONTE	UNID	COEFICIENTE	PREÇO UNITÁRIO	TOTAL
00021127	FITA ISOLANTE ADESIVA ANTICHAMA, USO ATE 750 V, EM ROLO DE 19 MM X 5 M	SINAPI	UN	0,02100000	R\$ 4,15	R\$ 0,08
00002510	RELE FOTOELETRICO INTERNO E EXTERNO BIVOLT 1000 W, DE CONECTOR, SEM BASE	SINAPI	UN	1,00000000	R\$ 42,93	R\$ 42,93
					TOTAL Material:	R\$ 43,01
Mão de Obra com Encargos Complementares		FONTE	UNID	COEFICIENTE	PREÇO UNITÁRIO	TOTAL
88247	AUXILIAR DE ELETRICISTA COM ENCARGOS COMPLEMENTARES	SINAPI	H	0,01680000	R\$ 18,42	R\$ 0,30
88264	ELETRICISTA COM ENCARGOS COMPLEMENTARES	SINAPI	H	0,01680000	R\$ 24,55	R\$ 0,41
					TOTAL Mão de Obra com Encargos Complementares:	R\$ 0,71
					VALOR:	R\$ 43,72

1.20. S12561 Lâmpada led 50w de potência, luz branca bivolt, marca LLum ou similar (un)

Encargos Complementares		FONTE	UNID	COEFICIENTE	PREÇO UNITÁRIO	TOTAL
S10552	Encargos Complementares - Eletricista	ORSE	h	0,10000000	R\$ 3,68	R\$ 0,37
					TOTAL Encargos Complementares:	R\$ 0,37
Material		FONTE	UNID	COEFICIENTE	PREÇO UNITÁRIO	TOTAL
I13285	Lâmpada led 50w de potência, luz branca bivolt, marca LLum ou similar	ORSE	un	1,00000000	R\$ 31,10	R\$ 31,10
					TOTAL Material:	R\$ 31,10
Mão de Obra		FONTE	UNID	COEFICIENTE	PREÇO UNITÁRIO	TOTAL
I02436S	Eletricista (horista)	ORSE	h	0,10000000	R\$ 18,16	R\$ 1,82
					TOTAL Mão de Obra:	R\$ 1,82
					VALOR:	R\$ 33,27

2.1. 92139 CAMINHONETE COM MOTOR A DIESEL, POTÊNCIA 180 CV, CABINE DUPLA, 4X4 - CHI DIURNO. AF_11/2015 (CHI)

Mão de Obra com Encargos Complementares		FONTE	UNID	COEFICIENTE	PREÇO UNITÁRIO	TOTAL
---	--	-------	------	-------------	----------------	-------

RELATÓRIO ANALÍTICO - COMPOSIÇÕES DE CUSTOS						
OBRA:	PROJETO DE SISTEMA DE ILUMINAÇÃO PÚBLICA DE SÃO PEDRO DOS CRENTES			DATA : 07/12/2023		BDI : 27,76%
DESCRIÇÃO:	ILUMINAÇÃO PÚBLICA			FONTE	VERSÃO	HORA MES REF
LOCAL:	SÃO PEDRO DOS CRENTES - MA			ORSE	2023/10	111,93% 70,07% 12/2023
CLIENTE:	PREFEITURA			SINAPI	2023/10 SEM DESONERAÇÃO	114,08% 71,35% 11/2023
				SMOP EDIF	2019/07 SEM DESONERAÇÃO	116,73% 73,21% 08/2021
				SMOP ILUM	2019/07 SEM DESONERAÇÃO	115,26% 72,04% 08/2021

88284	MOTORISTA DE VEÍCULO LEVE COM ENCARGOS COMPLEMENTARES	SINAPI	H	1,00000000	R\$ 23,83	R\$ 23,83
					TOTAL Mão de Obra com Encargos Complementares:	R\$ 23,83

Serviço	FONTE	UNID	COEFICIENTE	PREÇO UNITÁRIO	TOTAL
92133 CAMINHONETE COM MOTOR A DIESEL, POTÊNCIA 180 CV, CABINE DUPLA, 4X4 - DEPRECIAÇÃO. AF_11/2015	SINAPI	H	1,00000000	R\$ 13,26	R\$ 13,26
92135 CAMINHONETE COM MOTOR A DIESEL, POTÊNCIA 180 CV, CABINE DUPLA, 4X4 - IMPOSTOS E SEGUROS. AF_11/2015	SINAPI	H	1,00000000	R\$ 1,65	R\$ 1,65
92134 CAMINHONETE COM MOTOR A DIESEL, POTÊNCIA 180 CV, CABINE DUPLA, 4X4 - JUROS. AF_11/2015	SINAPI	H	1,00000000	R\$ 4,08	R\$ 4,08
TOTAL Serviço:					R\$ 18,99
VALOR:					R\$ 45,91

3.1. 88264 ELETRICISTA COM ENCARGOS COMPLEMENTARES (H)

Encargos Complementares	FONTE	UNID	COEFICIENTE	PREÇO UNITÁRIO	TOTAL
00037370 ALIMENTACAO - HORISTA (COLETADO CAIXA - ENCARGOS COMPLEMENTARES)	SINAPI	H	1,00000000	R\$ 1,86	R\$ 1,86
00043484 EPI - FAMILIA ELETRICISTA - HORISTA (ENCARGOS COMPLEMENTARES - COLETADO CAIXA)	SINAPI	H	1,00000000	R\$ 1,14	R\$ 1,14
00037372 EXAMES - HORISTA (COLETADO CAIXA - ENCARGOS COMPLEMENTARES)	SINAPI	H	1,00000000	R\$ 1,14	R\$ 1,14
00043460 FERRAMENTAS - FAMILIA ELETRICISTA - HORISTA (ENCARGOS COMPLEMENTARES - COLETADO CAIXA)	SINAPI	H	1,00000000	R\$ 0,86	R\$ 0,86
00037373 SEGURO - HORISTA (COLETADO CAIXA - ENCARGOS COMPLEMENTARES)	SINAPI	H	1,00000000	R\$ 0,01	R\$ 0,01
00037371 TRANSPORTE - HORISTA (COLETADO CAIXA - ENCARGOS COMPLEMENTARES)	SINAPI	H	1,00000000	R\$ 0,58	R\$ 0,58
TOTAL Encargos Complementares:					R\$ 5,59

Mão de Obra	FONTE	UNID	COEFICIENTE	PREÇO UNITÁRIO	TOTAL
00002436 ELETRICISTA (HORISTA)	SINAPI	H	1,00000000	R\$ 18,25	R\$ 18,25
TOTAL Mão de Obra:					R\$ 18,25

Serviço	FONTE	UNID	COEFICIENTE	PREÇO UNITÁRIO	TOTAL
95332 CURSO DE CAPACITAÇÃO PARA ELETRICISTA (ENCARGOS COMPLEMENTARES) - HORISTA	SINAPI	H	1,00000000	R\$ 0,71	R\$ 0,71
TOTAL Serviço:					R\$ 0,71
VALOR:					R\$ 24,55

3.2. 88247 AUXILIAR DE ELETRICISTA COM ENCARGOS COMPLEMENTARES (H)

Encargos Complementares	FONTE	UNID	COEFICIENTE	PREÇO UNITÁRIO	TOTAL
00037370 ALIMENTACAO - HORISTA (COLETADO CAIXA - ENCARGOS COMPLEMENTARES)	SINAPI	H	1,00000000	R\$ 1,86	R\$ 1,86
00043484 EPI - FAMILIA ELETRICISTA - HORISTA (ENCARGOS COMPLEMENTARES - COLETADO CAIXA)	SINAPI	H	1,00000000	R\$ 1,14	R\$ 1,14
00037372 EXAMES - HORISTA (COLETADO CAIXA - ENCARGOS COMPLEMENTARES)	SINAPI	H	1,00000000	R\$ 1,14	R\$ 1,14
00043460 FERRAMENTAS - FAMILIA ELETRICISTA - HORISTA (ENCARGOS COMPLEMENTARES - COLETADO CAIXA)	SINAPI	H	1,00000000	R\$ 0,86	R\$ 0,86
00037373 SEGURO - HORISTA (COLETADO CAIXA - ENCARGOS COMPLEMENTARES)	SINAPI	H	1,00000000	R\$ 0,01	R\$ 0,01
00037371 TRANSPORTE - HORISTA (COLETADO CAIXA - ENCARGOS COMPLEMENTARES)	SINAPI	H	1,00000000	R\$ 0,58	R\$ 0,58
TOTAL Encargos Complementares:					R\$ 5,59

Mão de Obra	FONTE	UNID	COEFICIENTE	PREÇO UNITÁRIO	TOTAL
-------------	-------	------	-------------	----------------	-------

RELATÓRIO ANALÍTICO - COMPOSIÇÕES DE CUSTOS						
	OBRA:	PROJETO DE SISTEMA DE ILUMINAÇÃO PÚBLICA DE SÃO PEDRO DOS CRENTES	DATA : 07/12/2023		BDI : 27,76%	
	DESCRIÇÃO:	ILUMINAÇÃO PÚBLICA	FONTE	VERSÃO	HORA	MES
	LOCAL:	SÃO PEDRO DOS CRENTES - MA	ORSE	2023/10	111,93%	70,07%
	CLIENTE:	PREFEITURA	SINAPI	2023/10 SEM DESONERAÇÃO	114,08%	71,35%
			SMOP EDIF	2019/07 SEM DESONERAÇÃO	116,73%	73,21%
			SMOP ILLUM	2019/07 SEM DESONERAÇÃO	115,26%	72,04%

00000247	AJUDANTE DE ELETRICISTA (HORISTA)	SINAPI	H	1,00000000	R\$ 12,35	R\$ 12,35
					TOTAL Mão de Obra:	R\$ 12,35

Serviço		FONTE	UNID	COEFICIENTE	PREÇO UNITÁRIO	TOTAL
95316	CURSO DE CAPACITAÇÃO PARA AUXILIAR DE ELETRICISTA (ENCARGOS COMPLEMENTARES) - HORISTA	SINAPI	H	1,00000000	R\$ 0,48	R\$ 0,48
					TOTAL Serviço:	R\$ 0,48
					VALOR:	R\$ 18,42

3.3. 90776 ENCARGADO GERAL COM ENCARGOS COMPLEMENTARES (H)						
Encargos Complementares		FONTE	UNID	COEFICIENTE	PREÇO UNITÁRIO	TOTAL
00043487	EPI - FAMILIA ENCARGADO GERAL - HORISTA (ENCARGOS COMPLEMENTARES - COLETADO CAIXA)	SINAPI	H	1,00000000	R\$ 1,17	R\$ 1,17
00037372	EXAMES - HORISTA (COLETADO CAIXA - ENCARGOS COMPLEMENTARES)	SINAPI	H	1,00000000	R\$ 1,14	R\$ 1,14
00043463	FERRAMENTAS - FAMILIA ENCARGADO GERAL - HORISTA (ENCARGOS COMPLEMENTARES - COLETADO CAIXA)	SINAPI	H	1,00000000	R\$ 0,11	R\$ 0,11
00037373	SEGURO - HORISTA (COLETADO CAIXA - ENCARGOS COMPLEMENTARES)	SINAPI	H	1,00000000	R\$ 0,01	R\$ 0,01
					TOTAL Encargos Complementares:	R\$ 2,43

Mão de Obra		FONTE	UNID	COEFICIENTE	PREÇO UNITÁRIO	TOTAL
00004083	ENCARGADO GERAL DE OBRAS (HORISTA)	SINAPI	H	1,00000000	R\$ 24,11	R\$ 24,11
					TOTAL Mão de Obra:	R\$ 24,11

Serviço		FONTE	UNID	COEFICIENTE	PREÇO UNITÁRIO	TOTAL
95401	CURSO DE CAPACITAÇÃO PARA ENCARGADO GERAL (ENCARGOS COMPLEMENTARES) - HORISTA	SINAPI	H	1,00000000	R\$ 0,53	R\$ 0,53
					TOTAL Serviço:	R\$ 0,53
					VALOR:	R\$ 27,07

3.4. 88252 AUXILIAR DE SERVIÇOS GERAIS COM ENCARGOS COMPLEMENTARES (H)						
Encargos Complementares		FONTE	UNID	COEFICIENTE	PREÇO UNITÁRIO	TOTAL
00037370	ALIMENTACAO - HORISTA (COLETADO CAIXA - ENCARGOS COMPLEMENTARES)	SINAPI	H	1,00000000	R\$ 1,86	R\$ 1,86
00043491	EPI - FAMILIA SERVENTE - HORISTA (ENCARGOS COMPLEMENTARES - COLETADO CAIXA)	SINAPI	H	1,00000000	R\$ 1,25	R\$ 1,25
00037372	EXAMES - HORISTA (COLETADO CAIXA - ENCARGOS COMPLEMENTARES)	SINAPI	H	1,00000000	R\$ 1,14	R\$ 1,14
00043467	FERRAMENTAS - FAMILIA SERVENTE - HORISTA (ENCARGOS COMPLEMENTARES - COLETADO CAIXA)	SINAPI	H	1,00000000	R\$ 0,59	R\$ 0,59
00037373	SEGURO - HORISTA (COLETADO CAIXA - ENCARGOS COMPLEMENTARES)	SINAPI	H	1,00000000	R\$ 0,01	R\$ 0,01
00037371	TRANSPORTE - HORISTA (COLETADO CAIXA - ENCARGOS COMPLEMENTARES)	SINAPI	H	1,00000000	R\$ 0,58	R\$ 0,58
					TOTAL Encargos Complementares:	R\$ 5,43

Mão de Obra		FONTE	UNID	COEFICIENTE	PREÇO UNITÁRIO	TOTAL
00006121	AUXILIAR DE SERVICOS GERAIS (HORISTA)	SINAPI	H	1,00000000	R\$ 12,35	R\$ 12,35
					TOTAL Mão de Obra:	R\$ 12,35

Serviço		FONTE	UNID	COEFICIENTE	PREÇO UNITÁRIO	TOTAL
95321	CURSO DE CAPACITAÇÃO PARA AUXILIAR DE SERVIÇOS GERAIS (ENCARGOS COMPLEMENTARES) - HORISTA	SINAPI	H	1,00000000	R\$ 0,14	R\$ 0,14
					TOTAL Serviço:	R\$ 0,14

RELATÓRIO ANALÍTICO - COMPOSIÇÕES DE CUSTOS					
OBRA:	PROJETO DE SISTEMA DE ILUMINAÇÃO PÚBLICA DE SÃO PEDRO DOS CRENTES	DATA : 07/12/2023		BDI : 27,76%	
DESCRIÇÃO:	ILUMINAÇÃO PÚBLICA	FONTE	VERSÃO	HORA	MES
LOCAL:	SÃO PEDRO DOS CRENTES - MA	ORSE	2023/10	111,93%	70,07%
CLIENTE:	PREFEITURA	SINAPI	2023/10 SEM DESONERAÇÃO	114,08%	71,35%
		SMOP EDIF	2019/07 SEM DESONERAÇÃO	118,73%	73,21%
		SMOP ILUM	2019/07 SEM DESONERAÇÃO	115,26%	72,04%

VALOR:	R\$ 17,92
--------	-----------

Eng° Matheus Alves dos Reis

Matheus Reis

		ORÇAMENTO - CURVA ABC DE SERVIÇOS									
		OBRA:	PROJETO DE SISTEMA DE ILUMINAÇÃO PUBLICA DE SAO PEDRO DOS CRENTES	DATA : 07/12/2023					BDI : 27,76%		
				DESCRIÇÃO:	ILUMINAÇÃO PUBLICA	FORTE	VERSÃO	HORA	MES	DATA REF.	
						ORSE	2023/10	111,93%	70,07%	12/2023	
						LOCAL:	SAO PEDRO DOS CRENTES - MA	SINAPI	2023/10 SEM DESONERAÇÃO	114,08%	71,35%
CLIENTE:	PREFEITURA	SMOP EDIF	2019/07 SEM DESONERAÇÃO	116,73%	73,21%	08/2021					
SMOP ILUM	2019/07 SEM DESONERAÇÃO	115,26%	72,04%	08/2021							
CÓDIGO	DESCRIÇÃO	FORTE	TIPO	UNIDADE	QUANTIDADE	PREÇO UNITÁRIO	PREÇO TOTAL	%	ACUMUL. %	CL	
90776	ENCARREGADO GERAL COM ENCARGOS COMPLEMENTARES	SINAPI	Mão de Obra	H	1.440,00	R\$ 34,58	R\$ 49.795,20	18,60%	18,60%	A	
92139	CAMINHONETE COM MOTOR A DIESEL, POTÊNCIA 180 CV, CABINE DUPLA, 4X4 - CHI DIURNO. AF_11/2015	SINAPI	Equipamento	CHI	840,00	R\$ 58,65	R\$ 49.266,00	18,40%	37,00%	A	
88252	AUXILIAR DE SERVIÇOS GERAIS COM ENCARGOS COMPLEMENTARES	SINAPI	Mão de Obra	H	1.440,00	R\$ 22,89	R\$ 32.961,60	12,31%	49,32%	A	
00042247	LUMINARIA DE LED PARA ILUMINACAO PUBLICA, DE 138 W ATE 180 W, INVOLUCRO EM ALUMINIO OU ACO INOX	SINAPI	Material	UN	30,00	R\$ 821,64	R\$ 24.649,20	9,21%	58,53%	B	
88264	ELETRICISTA COM ENCARGOS COMPLEMENTARES	SINAPI	Mão de Obra	H	720,00	R\$ 31,37	R\$ 22.586,40	8,44%	66,96%	B	
88247	AUXILIAR DE ELETRICISTA COM ENCARGOS COMPLEMENTARES	SINAPI	Mão de Obra	H	720,00	R\$ 23,53	R\$ 16.941,60	6,33%	73,29%	B	
S12561	Lâmpada led 50w de potência, luz branca bivolt, marca LLum ou similar	ORSE	Serviço	un	390,00	R\$ 42,51	R\$ 16.578,90	6,19%	79,48%	B	
00042244	LUMINARIA DE LED PARA ILUMINACAO PUBLICA, DE 33 W ATE 50 W, INVOLUCRO EM ALUMINIO OU ACO INOX	SINAPI	Material	UN	60,00	R\$ 246,92	R\$ 14.815,20	5,53%	85,02%	C	
101632	RELÉ FOTOELÉTRICO PARA COMANDO DE ILUMINAÇÃO EXTERNA 1000 W - FORNECIMENTO E INSTALAÇÃO. AF_08/2020	SINAPI	Serviço	UN	186,00	R\$ 55,86	R\$ 10.389,96	3,88%	88,90%	C	
ILU-130	CONECTOR DE DERIVAÇÃO PERFURANTE 70 X 35 MM² (RABICHO)	SMOP ILUM	Serviço	UD	80,00	R\$ 70,43	R\$ 5.634,40	2,10%	91,00%	C	
ILU-131	CONECTOR DE DERIVAÇÃO PERFURANTE 120 X 35 MM² (RABICHO)	SMOP ILUM	Serviço	UD	60,00	R\$ 74,54	R\$ 4.472,40	1,67%	92,67%	C	
I13285	Lâmpada led 50w de potência, luz branca bivolt, marca LLum ou similar	ORSE	Material	un	80,00	R\$ 39,73	R\$ 3.178,40	1,19%	93,86%	C	
I39376S	Lampada vapor metalico ovoide 150 w, base e27/e40	ORSE	Material	un	40,00	R\$ 67,74	R\$ 2.709,60	1,01%	94,87%	C	
S00590	Reator para lâmpada de vapor de sódio 250 w	ORSE	Serviço	un	6,00	R\$ 427,64	R\$ 2.565,84	0,96%	95,83%	C	
S03797	Cabo de cobre flexível isolado, seção 2,5mm²	ORSE	Serviço	m	250,00	R\$ 8,97	R\$ 2.242,50	0,84%	96,67%	C	
S00596	Lâmpada a vapor de sódio de alta pressão 70 w (phillips ref son 70w ou similar)	ORSE	Serviço	un	36,00	R\$ 49,43	R\$ 1.779,48	0,66%	97,34%	C	
S00588	Reator para lâmpada de vapor de sódio 70 w	ORSE	Serviço	un	15,00	R\$ 116,22	R\$ 1.743,30	0,65%	97,99%	C	
S02951	Fornecimento de reator para lâmpada vapor de mercúrio 250w/220v, afp, uso externo	ORSE	Serviço	un	4,00	R\$ 378,62	R\$ 1.514,48	0,57%	98,55%	C	
S00598	Lâmpada a vapor de sódio de alta pressão 250 w (phillips ref son 250w ou similar)	ORSE	Serviço	un	12,00	R\$ 97,43	R\$ 1.169,16	0,44%	98,99%	C	
ILU-204	PARAFUSO M16 EM AÇO GALVANIZADO 300 X 16 MM ROSCA MÁQUINA CABEÇA QUADRADA	SMOP ILUM	Serviço	UD	34,00	R\$ 24,98	R\$ 849,32	0,32%	99,31%	C	
ELE-062	FITA ISOLANTE PLÁSTICA COLORIDA ROLO 20 M	SMOP EDIF	Serviço	UD	30,00	R\$ 27,12	R\$ 813,60	0,30%	99,61%	C	
S00605	Lâmpada a vapor de mercúrio 250 w (phillips ref hpl-n250 ou similar)	ORSE	Serviço	un	8,00	R\$ 73,56	R\$ 588,48	0,22%	99,83%	C	
S04015	Fita isolante alta fusão 19 mm x 10 m - Fornecimento	ORSE	Serviço	Un	10,00	R\$ 16,10	R\$ 161,00	0,06%	99,89%	C	
ILU-205	PARAFUSO M16 EM AÇO GALVANIZADO 350 X 16 MM ROSCA MÁQUINA CABEÇA QUADRADA	SMOP ILUM	Serviço	UD	6,00	R\$ 26,73	R\$ 160,38	0,06%	99,95%	C	
00012296	SOQUETE DE PORCELANA BASE E27, FIXO DE TETO, PARA LAMPADAS	SINAPI	Material	UN	30,00	R\$ 4,45	R\$ 133,50	0,05%	100,00%	C	

ORÇAMENTO - CURVA ABC DE SERVIÇOS									
	OBRA:	PROJETO DE SISTEMA DE ILUMINAÇÃO PUBLICA DE SAO PEDRO DOS CRENTES				DATA : 07/12/2023		BDI : 27,76%	
	DESCRIÇÃO:	ILUMINAÇÃO PUBLICA				FONTE	VERBAO	HORA	MES
	LOCAL:	SAO PEDRO DOS CRENTES - MA				ORSE	2023/10	111,93%	70,07%
	CLIENTE:	PREFEITURA				SINAPI	2023/10 SEM DESONERAÇÃO	114,08%	71,35%
						SMOP EDIF	2019/07 SEM DESONERAÇÃO	116,73%	73,21%
						SMOP ILUM	2019/07 SEM DESONERAÇÃO	115,26%	72,04%

Subtotal até 100,00%% R\$ 267.699,90

Outros R\$ 0,00

Valor total do Orçamento R\$ 267.699,90

Eng° Matheus Alves dos Reis

Matheus Reis

		ORÇAMENTO - CURVA ABC DE INSUMOS											
		OBRA:		PROJETO DE SISTEMA DE ILUMINAÇÃO PUBLICA DE SAO PEDRO DOS CRENTES					DATA :		BDI :		
									07/12/2023		27,76%		
		DESCRIÇÃO:		ILUMINAÇÃO PUBLICA					FORTE	VERSÃO	HORA	MES	DATA REF.
									ORSE	2023/10	111,93%	70,07%	12/2023
		LOCAL:		SAO PEDRO DOS CRENTES - MA					SINAPI	2023/10	SEM DESONERAÇÃO	114,08%	71,35%
SMOP EDIF	2019/07								SEM DESONERAÇÃO	116,73%	73,21%	08/2021	
CLIENTE:		PREFEITURA					SMOP ILUM	2019/07	SEM DESONERAÇÃO	115,26%	72,04%	08/2021	
CÓDIGO	DESCRIÇÃO	FORTE	TIPO	UNIDADE	QUANTIDADE	PREÇO UNITÁRIO	PREÇO TOTAL	%	ACUMUL. %	CL			
00004083	ENCARREGADO GERAL DE OBRAS (HORISTA)	SINAPI	Mão de Obra	H	1.472,04	R\$ 24,11	R\$ 35.490,88	16,94%	13,26%	A			
00042247	LUMINARIA DE LED PARA ILUMINACAO PUBLICA, DE 138 W ATE 180 W, INVOLUCRO EM ALUMINIO OU ACO INOX	SINAPI	Material	UN	30,00	R\$ 643,11	R\$ 19.293,30	9,21%	20,46%	A			
00006121	AUXILIAR DE SERVICOS GERAIS (HORISTA)	SINAPI	Mão de Obra	H	1.457,44	R\$ 12,35	R\$ 17.999,36	8,59%	27,19%	A			
00004095	MOTORISTA DE CARRO DE PASSEIO (HORISTA)	SINAPI	Mão de Obra	H	844,49	R\$ 19,31	R\$ 16.307,02	7,78%	33,28%	A			
00001159	CAMINHONETE COM MOTOR A DIESEL, POTENCIA *160* CV, CABINE DUPLA, 4X4	SINAPI	Equipamento	UN	0,057792	R\$ 276.334,67	R\$ 15.969,93	7,62%	39,25%	A			
00002436	ELETRICISTA (HORISTA)	SINAPI	Mão de Obra	H	751,44	R\$ 18,25	R\$ 13.713,82	6,54%	44,37%	A			
I13285	Lâmpada led 50w de potência, luz branca bivolt, marca LLum ou similar	ORSE	Material	un	390,00	R\$ 31,10	R\$ 12.129,00	5,79%	48,90%	A			
00042244	LUMINARIA DE LED PARA ILUMINACAO PUBLICA, DE 33 W ATE 50 W, INVOLUCRO EM ALUMINIO OU ACO INOX	SINAPI	Material	UN	60,00	R\$ 193,27	R\$ 11.596,20	5,53%	53,23%	B			
00000247	AJUDANTE DE ELETRICISTA (HORISTA)	SINAPI	Mão de Obra	H	751,44	R\$ 12,35	R\$ 9.280,31	4,43%	56,70%	B			
00002510	RELE FOTOELETRICO INTERNO E EXTERNO BIVOLT 1000 W, DE CONECTOR, SEM BASE	SINAPI	Material	UN	186,00	R\$ 42,93	R\$ 7.984,98	3,81%	59,68%	B			
00037370	ALIMENTACAO - HORISTA (COLETADO CAIXA - ENCARGOS COMPLEMENTARES)	SINAPI	Encargos	H	3.726,25	R\$ 1,86	R\$ 6.930,82	3,31%	62,27%	B			
00037372	EXAMES - HORISTA (COLETADO CAIXA - ENCARGOS COMPLEMENTARES)	SINAPI	Encargos	H	5.166,25	R\$ 1,14	R\$ 5.889,52	2,81%	64,47%	B			
SMOP-005	Caminhão com carroceria metálica e cesto aéreo simples isolado (PRODUTIVO)	SMOP ILUM	Equipamento	CHP	30,00	R\$ 184,95	R\$ 5.548,50	2,65%	66,54%	B			
I01082S	Reator p/ lampada vapor de sodio 250w uso ext	ORSE	Material	un	10,00	R\$ 296,35	R\$ 2.963,50	1,41%	67,65%	B			
I13285	Lâmpada led 50w de potência, luz branca bivolt, marca LLum ou similar	ORSE	Material	un	80,00	R\$ 31,10	R\$ 2.488,00	1,19%	68,58%	B			
00037371	TRANSPORTE - HORISTA (COLETADO CAIXA - ENCARGOS COMPLEMENTARES)	SINAPI	Encargos	H	3.726,25	R\$ 0,58	R\$ 2.161,22	1,03%	69,39%	B			
I39376S	Lampada vapor metalico ovoide 150 w, base e27/e40	ORSE	Material	un	40,00	R\$ 53,02	R\$ 2.120,80	1,01%	70,18%	B			
I02436S	Eletricista (horista)	ORSE	Mão de Obra	h	109,30	R\$ 18,16	R\$ 1.984,89	0,95%	70,92%	B			
00043491	EPI - FAMILIA SERVENTE - HORISTA (ENCARGOS COMPLEMENTARES - COLETADO CAIXA)	SINAPI	Encargos	H	1.440,00	R\$ 1,25	R\$ 1.800,00	0,86%	71,59%	B			
00043487	EPI - FAMILIA ENCARREGADO GERAL - HORISTA (ENCARGOS COMPLEMENTARES - COLETADO CAIXA)	SINAPI	Encargos	H	1.440,00	R\$ 1,17	R\$ 1.684,80	0,80%	72,22%	B			
00043484	EPI - FAMILIA ELETRICISTA - HORISTA (ENCARGOS COMPLEMENTARES - COLETADO CAIXA)	SINAPI	Encargos	H	1.446,25	R\$ 1,14	R\$ 1.648,72	0,79%	72,84%	B			
00043460	FERRAMENTAS - FAMILIA ELETRICISTA - HORISTA (ENCARGOS COMPLEMENTARES - COLETADO CAIXA)	SINAPI	Encargos	H	1.446,25	R\$ 0,86	R\$ 1.243,77	0,59%	73,30%	B			
I01316	Lâmpada vapor sódio alta pressão 70 w (philips ref. son 70w ou similar)	ORSE	Material	un	36,00	R\$ 27,20	R\$ 979,20	0,47%	73,67%	B			
I06111S	Servente de obras (horista)	ORSE	Mão de Obra	h	70,30	R\$ 12,72	R\$ 894,22	0,43%	74,00%	B			
00043467	FERRAMENTAS - FAMILIA SERVENTE - HORISTA (ENCARGOS COMPLEMENTARES - COLETADO CAIXA)	SINAPI	Encargos	H	1.440,00	R\$ 0,59	R\$ 849,60	0,41%	74,32%	B			

		ORÇAMENTO - CURVA ABC DE INSUMOS									
		OBRA:	PROJETO DE SISTEMA DE ILUMINAÇÃO PUBLICA DE SAO PEDRO DOS CRENTES	DATA : 07/12/2023				BDI : 27,76%			
				FONTE	VERSÃO	HORA	MES	DATA REF.			
				ORSE	2023/10	111,93%	70,07%	12/2023			
				SINAPI	2023/10 SEM DESONERAÇÃO	114,08%	71,35%	11/2023			
				SMOP EDIF	2019/07 SEM DESONERAÇÃO	116,73%	73,21%	08/2021			
DESCRIÇÃO:	ILUMINAÇÃO PUBLICA	SMOP ILUM	2019/07 SEM DESONERAÇÃO	115,26%	72,04%	08/2021					
LOCAL:	SAO PEDRO DOS CRENTES - MA										
CLIENTE:	PREFEITURA										
CÓDIGO	DESCRIÇÃO	FONTE	TIPO	UNIDADE	QUANTIDADE	PREÇO UNITÁRIO	PREÇO TOTAL	%	ACUMUL. %	CL	
I01914	Reator externo p/ lâmpada vapor sódio 70w	ORSE	Material	un	15,00	R\$ 52,60	R\$ 789,00	0,38%	74,61%	B	
I03757S	Lampada vapor de sodio ovoide 250 w (base e40)	ORSE	Material	un	12,00	R\$ 64,77	R\$ 777,24	0,37%	74,90%	B	
Cotação 117	Conector de derivação perfurante 70 x 35 mm² (rabicho)	SMOP ILUM	Cotação	ud	80,00	R\$ 9,71	R\$ 776,80	0,37%	75,19%	B	
Cotação 118	Conector de derivação perfurante 120 x 35 mm² (rabicho)	SMOP ILUM	Cotação	ud	60,00	R\$ 12,92	R\$ 775,20	0,37%	75,48%	B	
MOILU-007	Oficial eletricista B c/enc. sociais e complementares	SMOP ILUM	Mão de Obra	H	30,00	R\$ 24,40	R\$ 732,00	0,35%	75,76%	B	
00043488	EPI - FAMILIA OPERADOR ESCAVADEIRA - HORISTA (ENCARGOS COMPLEMENTARES - COLETADO CAIXA)	SINAPI	Encargos	H	840,00	R\$ 0,82	R\$ 688,80	0,33%	76,01%	B	
MOILU-001	Ajudante de eletricista c/enc. sociais e complementares	SMOP ILUM	Mão de Obra	H	30,00	R\$ 17,75	R\$ 532,50	0,25%	76,21%	B	
I01014S	Cabo de cobre, flexivel, classe 4 ou 5, isolacao em pvc/a, antichama bwf-b, 1 condutor, 450/750 v, secão nominal 2,5 mm2	ORSE	Material	m	255,00	R\$ 2,02	R\$ 515,10	0,25%	76,41%	B	
I03749S	Lampada vapor mercurio 250 w (base e40)	ORSE	Material	un	8,00	R\$ 46,09	R\$ 368,72	0,18%	76,54%	B	
00000439	Parafuso M16 em aço galvanizado 300 x 16 mm rosca máquina cabeça quadrada	SMOP ILUM	Material	ud	34,00	R\$ 8,21	R\$ 279,14	0,13%	76,65%	B	
00020111	Fita isolante adesiva antichama, uso até 750 v, em rolo de 19 mm x 20 m	SMOP EDIF	Material	ud	30,00	R\$ 9,00	R\$ 270,00	0,13%	76,75%	B	
I00158	Almoço (Participação do empregador)	ORSE	Encargos	un	18,28	R\$ 14,00	R\$ 255,97	0,12%	76,84%	B	
MOEDI-033	Eletricista c/enc. sociais e complementares	SMOP EDIF	Mão de Obra	H	9,00	R\$ 22,43	R\$ 201,87	0,10%	76,92%	B	
MOEDI-001	Ajudante de eletricista c/enc. sociais e complementares	SMOP EDIF	Mão de Obra	H	9,00	R\$ 18,37	R\$ 165,33	0,08%	76,98%	B	
00043463	FERRAMENTAS - FAMILIA ENCARREGADO GERAL - HORISTA (ENCARGOS COMPLEMENTARES - COLETADO CAIXA)	SINAPI	Encargos	H	1.440,00	R\$ 0,11	R\$ 158,40	0,08%	77,04%	B	
I10492	Cesta Básica	ORSE	Encargos	un	0,8082	R\$ 175,00	R\$ 141,44	0,07%	77,09%	B	
I02643	Fita isolante de alta fusão 19 mm x 10 m	ORSE	Material	un	10,00	R\$ 12,60	R\$ 126,00	0,06%	77,14%	B	
00012296	SOQUETE DE PORCELANA BASE E27, FIXO DE TETO, PARA LAMPADAS	SINAPI	Material	UN	30,00	R\$ 3,48	R\$ 104,40	0,05%	77,18%	B	
I10761	Refeição - café da manhã (café com leite e dois pães com manteiga)	ORSE	Encargos	un	18,28	R\$ 5,00	R\$ 91,42	0,04%	77,21%	B	
I02378	Vale transporte	ORSE	Encargos	un	13,76	R\$ 4,50	R\$ 61,94	0,03%	77,24%	B	
00000433	Parafuso M16 em aço galvanizado 350 x 16 mm rosca máquina cabeça quadrada	SMOP ILUM	Material	ud	6,00	R\$ 9,58	R\$ 57,48	0,03%	77,26%	B	
00037373	SEGURO - HORISTA (COLETADO CAIXA - ENCARGOS COMPLEMENTARES)	SINAPI	Encargos	H	5.166,25	R\$ 0,01	R\$ 51,66	0,02%	77,28%	B	
I00941	Fardamento com mangas curta	ORSE	Encargos	un	0,2694	R\$ 190,46	R\$ 51,31	0,02%	77,30%	B	
I10517	Exames admissionais/demissionais (checkup)	ORSE	Encargos	cj	0,07184	R\$ 300,00	R\$ 21,55	0,01%	77,31%	B	
00021127	FITA ISOLANTE ADESIVA ANTICHAMA, USO ATE 750 V, EM ROLO DE 19 MM X 5 M	SINAPI	Material	UN	3,91	R\$ 4,15	R\$ 16,21	0,01%	77,31%	B	
I10362	Seguro de vida e acidente em grupo	ORSE	Encargos	un	0,8082	R\$ 12,54	R\$ 10,13	0,00%	77,31%	B	

		ORÇAMENTO - CURVA ABC DE INSUMOS									
		OBRA:	PROJETO DE SISTEMA DE ILUMINAÇÃO PUBLICA DE SAO PEDRO DOS CRENTES	DATA :		07/12/2023		BDI :		27,76%	
				FORTE	VERSÃO	HORA	MES	DATA REF.			
				ORSE	2023/10	111,93%	70,07%	12/2023			
				SINAPI	2023/10 SEM DESONERAÇÃO	114,08%	71,35%	11/2023			
DESCRIÇÃO:	ILUMINAÇÃO PUBLICA	SMOP EDIF	2019/07 SEM DESONERAÇÃO	116,73%	73,21%	08/2021					
LOCAL:	SAO PEDRO DOS CRENTES - MA	SMOP ILUM	2019/07 SEM DESONERAÇÃO	115,26%	72,04%	08/2021					
CLIENTE:	PREFEITURA										

CÓDIGO	DESCRIÇÃO	FORTE	TIPO	UNIDADE	QUANTIDADE	PREÇO UNITÁRIO	PREÇO TOTAL	%	ACUMUL. %	CL
I12893S	Bota de segurança com biqueira de aço e colarinho acolchoado	ORSE	Encargos	par	0,13275	R\$ 67,20	R\$ 8,92	0,00%	77,32%	B
00043464	FERRAMENTAS - FAMILIA OPERADOR ESCAVADEIRA - HORISTA (ENCARGOS COMPLEMENTARES - COLETADO CAIXA)	SINAPI	Encargos	H	840,00	R\$ 0,01	R\$ 8,40	0,00%	77,32%	B
I12892S	Luva raspa de couro, cano curto (punho *7* cm)	ORSE	Encargos	par	0,41308	R\$ 12,60	R\$ 5,20	0,00%	77,32%	B
I10599	Protetor solar fps 30 com 120ml	ORSE	Encargos	un	0,32328	R\$ 13,00	R\$ 4,20	0,00%	77,32%	B
I10596	Protetor auricular	ORSE	Encargos	un	0,8082	R\$ 4,90	R\$ 3,96	0,00%	77,33%	B
I11241	Alicate volt-amperímetro	ORSE	Encargos	un	0,02186	R\$ 146,00	R\$ 3,19	0,00%	77,33%	B
I02711S	Carrinho de mão de aço capacidade 50 a 60 l, pneu com câmara	ORSE	Encargos	un	0,01406	R\$ 200,00	R\$ 2,81	0,00%	77,33%	B
I12895S	Capacete de segurança aba frontal com suspensão de polietileno, sem jugular (classe b)	ORSE	Encargos	un	0,10776	R\$ 14,00	R\$ 1,51	0,00%	77,33%	B
I11240	Alicate com isolamento	ORSE	Encargos	un	0,02186	R\$ 47,69	R\$ 1,04	0,00%	77,33%	B
I01651	Óculos branco proteção	ORSE	Encargos	pr	0,14368	R\$ 6,35	R\$ 0,91	0,00%	77,33%	B
I12894S	Capa para chuva em pvc com forro de poliéster, com capuz (amarela ou azul)	ORSE	Encargos	un	0,03592	R\$ 18,20	R\$ 0,65	0,00%	77,33%	B
I10579	Chave de fenda chata 30 cm	ORSE	Encargos	un	0,02186	R\$ 26,89	R\$ 0,59	0,00%	77,33%	B
I10788	Pá quadrada	ORSE	Encargos	un	0,01406	R\$ 36,90	R\$ 0,52	0,00%	77,33%	B
I11242	Chave inglesa 12"	ORSE	Encargos	un	0,01093	R\$ 37,00	R\$ 0,40	0,00%	77,33%	B
I04728	Talhadeira chata 10"	ORSE	Encargos	un	0,02109	R\$ 18,58	R\$ 0,39	0,00%	77,33%	B
I04729	Marreta 1 kg com cabo	ORSE	Encargos	un	0,00703	R\$ 31,50	R\$ 0,22	0,00%	77,33%	B
SMOP-005	Caminhão com carroceria metálica e cesto aéreo simples isolado (IMPRODUTIVO)	SMOP ILUM	Equipamento	CHI	0,00	R\$ 83,36	R\$ 0,00	0,00%	77,33%	B

Subtotal até 77,33%% R\$ 207.014,88

Outros R\$ 60.685,02

Valor total do Orçamento R\$ 267.699,90

Engº Matheus Alves dos Reis

Matheus Reis

CRONOGRAMA FÍSICO-FINANCEIRO						
OBRA:	PROJETO DE SISTEMA DE ILUMINAÇÃO PÚBLICA DE SÃO PEDRO DOS CRENTES				DATA :	07/12/2023
DESCRIÇÃO:	ILUMINAÇÃO PÚBLICA				BDI :	27,76%
LOCAL:	SAO PEDRO DOS CRENTES - MA				FONTES:	VERSÃO:
CLIENTE:	PREFEITURA				HORA:	MES:
					ORSE	2023/10
					SINAPI	2023/10 SEM DESONERAÇÃO
					SMOP EDIF	2019/07 SEM DESONERAÇÃO
					SMOP ILUM	2019/07 SEM DESONERAÇÃO

ITEM	DESCRIÇÃO	VALOR (R\$)	MÊS 1	MÊS 2	MÊS 3	MÊS 4	MÊS 5	MÊS 6	MÊS 7	MÊS 8	MÊS 9
1	SERVIÇO DE ILUMINAÇÃO PÚBLICA	R\$ 96.149,10	8,33 %	8,33 %	8,33 %	8,33 %	8,33 %	8,33 %	8,33 %	8,33 %	8,33 %
			R\$ 8.009,22	R\$ 8.009,22	R\$ 8.009,22	R\$ 8.009,22	R\$ 8.009,22	R\$ 8.009,22	R\$ 8.009,22	R\$ 8.009,22	R\$ 8.009,22
2	SERVIÇOS DE TRANSPORTE DE ILUMINAÇÃO PÚBLICA	R\$ 49.266,00	8,33 %	8,33 %	8,33 %	8,33 %	8,33 %	8,33 %	8,33 %	8,33 %	8,33 %
			R\$ 4.103,86	R\$ 4.103,86	R\$ 4.103,86	R\$ 4.103,86	R\$ 4.103,86	R\$ 4.103,86	R\$ 4.103,86	R\$ 4.103,86	R\$ 4.103,86
3	SERVIÇOS DE MÃO DE OBRA DE ILUMINAÇÃO PÚBLICA	R\$ 122.284,80	8,33 %	8,33 %	8,33 %	8,33 %	8,33 %	8,33 %	8,33 %	8,33 %	8,33 %
			R\$ 10.186,32	R\$ 10.186,32	R\$ 10.186,32	R\$ 10.186,32	R\$ 10.186,32	R\$ 10.186,32	R\$ 10.186,32	R\$ 10.186,32	R\$ 10.186,32
		R\$ 267.699,90	R\$ 22.299,40	R\$ 22.299,40	R\$ 22.299,40	R\$ 22.299,40	R\$ 22.299,40	R\$ 22.299,40	R\$ 22.299,40	R\$ 22.299,40	R\$ 22.299,40
			R\$ 22.299,40	R\$ 44.598,80	R\$ 66.898,20	R\$ 89.197,60	R\$ 111.497,00	R\$ 133.796,40	R\$ 156.095,80	R\$ 178.395,20	R\$ 200.694,60

ITEM	DESCRIÇÃO	VALOR (R\$)	MÊS 10	MÊS 11	MÊS 12	Total parcela
1	SERVIÇO DE ILUMINAÇÃO PÚBLICA	R\$ 96.149,10	8,33 %	8,37 %	8,33 %	100,00 %
			R\$ 8.009,22	R\$ 8.047,68	R\$ 8.009,22	R\$ 96.149,10
2	SERVIÇOS DE TRANSPORTE DE ILUMINAÇÃO PÚBLICA	R\$ 49.266,00	8,33 %	8,37 %	8,33 %	100,00 %
			R\$ 4.103,86	R\$ 4.123,56	R\$ 4.103,84	R\$ 49.266,00
3	SERVIÇOS DE MÃO DE OBRA DE ILUMINAÇÃO PÚBLICA	R\$ 122.284,80	8,33 %	8,37 %	8,33 %	100,00 %
			R\$ 10.186,32	R\$ 10.235,24	R\$ 10.186,36	R\$ 122.284,80
		R\$ 267.699,90	R\$ 22.299,40	R\$ 22.406,48	R\$ 22.299,42	
			R\$ 222.994,00	R\$ 245.400,48	R\$ 267.699,90	R\$ 267.699,90

Engº Matheus Alves dos Reis

Matheus Reis

COMPOSIÇÃO DO BDI						
OBRA:	PROJETO DE SISTEMA DE ILUMINAÇÃO PÚBLICA DE SÃO PEDRO DOS CRENTES	DATA : 07/12/2023	BDI : 27,76%			
DESCRIÇÃO:	ILUMINAÇÃO PÚBLICA	ORSE	2023/10	111,93%	70,07%	12/2023
LOCAL:	SÃO PEDRO DOS CRENTES - MA	SINAPI	2023/10 SEM DESONERAÇÃO	114,08%	71,35%	11/2023
CLIENTE:	PREFEITURA	SMOP EDIF	2019/07 SEM DESONERAÇÃO	116,73%	73,21%	08/2021
		SMOP ILUM	2019/07 SEM DESONERAÇÃO	115,26%	72,04%	08/2021

COD	DESCRIÇÃO	%
	Despesas Indiretas	
AC	Administração central	5,10%
DF	Despesas financeiras	1,51%
R	Riscos	1,10%
	TOTAL	7,71%

	Benefício	
S+G	Seguro + Garantia	0,26%
L	Lucro	8,00%
	TOTAL	8,26%

I	Impostos	
	COFINS	3,00%
	ISS	5,00%
	PIS	0,65%
	TOTAL	8,65%

BDI = 27,76%

$$\frac{(1 + AC + S + R + G) \times (1 + DF) \times (1 + L)}{(1 - I)} - 1$$

Engº Matheus Alves dos Reis

Matheus Reis

TABELA DE ENCARGOS SOCIAIS					
OBRA:	PROJETO DE SISTEMA DE ILUMINAÇÃO PÚBLICA DE SÃO PEDRO DOS CRENTES	DATA : 07/12/2023		BDI : 27,76%	
DESCRIÇÃO:	ILUMINAÇÃO PÚBLICA	ORSE	2023/10	111,93%	70,07%
LOCAL:	SÃO PEDRO DOS CRENTES - MA	SINAPI	2023/10 SEM DESONERAÇÃO	114,08%	71,35%
CLIENTE:	PREFEITURA	SMOP EDIF	2019/07 SEM DESONERAÇÃO	116,73%	73,21%
		SMOP ILUM	2019/07 SEM DESONERAÇÃO	115,26%	72,04%

COD	DESCRIÇÃO	HORISTA %	MENSALISTA %
A	GRUPO A		
A1	INSS	20,00%	20,00%
A2	SESI	1,50%	1,50%
A3	SENAI	1,00%	1,00%
A4	INCRA	0,20%	0,20%
A5	SEBRAE	0,60%	0,60%
A6	Salário Educação	2,50%	2,50%
A7	Seguro Contra Acidentes de Trabalho	3,00%	3,00%
A8	FGTS	8,00%	8,00%
A9	SECONCI	0,00%	0,00%
	TOTAL	36,80%	36,80%
B	GRUPO B		
B1	Repouso Semanal Remunerado	17,86%	0,00%
B2	Feriados	3,93%	0,00%
B3	Auxílio - Enfermidade	0,86%	0,66%
B4	13º Salário	10,86%	8,33%
B5	Licença Paternidade	0,07%	0,05%
B6	Faltas Justificadas	0,72%	0,56%
B7	Dias de Chuvas	1,45%	0,00%
B8	Auxílio Acidente de Trabalho	0,10%	0,08%
B9	Férias Gozadas	9,65%	7,40%
B10	Salário Maternidade	0,04%	0,03%
	TOTAL	45,54%	17,11%
C	GRUPO C		
C1	Aviso Prévio Indenizado	4,78%	3,67%
C2	Aviso Prévio Trabalhado	0,11%	0,09%
C3	Férias Indenizadas	3,99%	3,06%
C4	Depósito Rescisão Sem Justa Causa	3,13%	2,40%
C5	Indenização Adicional	0,40%	0,31%
	TOTAL	12,41%	9,53%
D	GRUPO D		
D1	Reincidência de Grupo A sobre Grupo B	16,76%	6,30%
D2	Reincidência de Grupo A sobre Aviso Prévio Trabalhado e Reincidência do FGTS sobre Aviso Prévio Indenizado	0,42%	0,33%
	TOTAL	17,18%	6,63%

A + B + C + D = 111,93% 70,07%

TABELA DE ENCARGOS SOCIAIS					
OBRA:	PROJETO DE SISTEMA DE ILUMINAÇÃO PÚBLICA DE SÃO PEDRO DOS CRENTES	DATA : 07/12/2023	BDI : 27,76%		
DESCRIÇÃO:	ILUMINAÇÃO PÚBLICA	FONTE:	VERSÃO:	HORA:	MES:
LOCAL:	SÃO PEDRO DOS CRENTES - MA	ORSE	2023/10	111,93%	70,07%
CLIENTE:	PREFEITURA	SINAPI	2023/10 SEM DESONERAÇÃO	114,08%	71,35%
		SMOP EDIF	2019/07 SEM DESONERAÇÃO	116,73%	73,21%
		SMOP ILUM	2019/07 SEM DESONERAÇÃO	115,26%	72,04%

COD	DESCRIÇÃO	HORISTA %	MENSALISTA %
A	GRUPO A		
A1	INSS	20,00%	20,00%
A2	SESI	1,50%	1,50%
A3	SENAI	1,00%	1,00%
A4	INCRA	0,20%	0,20%
A5	SEBRAE	0,60%	0,60%
A6	Salário Educação	2,50%	2,50%
A7	Seguro Contra Acidentes de Trabalho	3,00%	3,00%
A8	FGTS	8,00%	8,00%
A9	SECONCI	1,00%	1,00%
	TOTAL	37,80%	37,80%
B	GRUPO B		
B1	Repouso Semanal Remunerado	17,88%	0,00%
B2	Feriados	3,95%	0,00%
B3	Auxílio - Enfermidade	0,87%	0,66%
B4	13º Salário	10,96%	8,33%
B5	Licença Paternidade	0,07%	0,05%
B6	Faltas Justificadas	0,73%	0,56%
B7	Dias de Chuvas	1,50%	0,00%
B8	Auxílio Acidente de Trabalho	0,11%	0,08%
B9	Férias Gozadas	11,11%	8,45%
B10	Salário Maternidade	0,04%	0,03%
	TOTAL	47,22%	18,16%
C	GRUPO C		
C1	Aviso Prévio Indenizado	4,55%	3,46%
C2	Aviso Prévio Trabalhado	0,11%	0,08%
C3	Férias Indenizadas	3,15%	2,40%
C4	Depósito Rescisão Sem Justa Causa	2,61%	1,99%
C5	Indenização Adicional	0,38%	0,29%
	TOTAL	10,80%	8,22%
D	GRUPO D		
D1	Reincidência de Grupo A sobre Grupo B	17,85%	6,86%
D2	Reincidência de Grupo A sobre Aviso Prévio Trabalhado e Reincidência do FGTS sobre Aviso Prévio Indenizado	0,41%	0,31%
	TOTAL	18,26%	7,17%

A + B + C + D = 114,08% 71,35%

TABELA DE ENCARGOS SOCIAIS					
OBRA:	PROJETO DE SISTEMA DE ILUMINAÇÃO PÚBLICA DE SÃO PEDRO DOS CRENTES	DATA : 07/12/2023	BDI : 27,76%		
DESCRIÇÃO:	ILUMINAÇÃO PÚBLICA	FONTE:	VERSÃO:	HORA:	MES:
LOCAL:	SÃO PEDRO DOS CRENTES - MA	ORSE	2023/10	111,93%	70,07%
CLIENTE:	PREFEITURA	SINAPI	2023/10 SEM DESONERAÇÃO	114,08%	71,35%
		SMOP EDIF	2019/07 SEM DESONERAÇÃO	116,73%	73,21%
		SMOP ILUM	2019/07 SEM DESONERAÇÃO	115,26%	72,04%

COD	DESCRIÇÃO	HORISTA %	MENSALISTA %
A	GRUPO A		
A1	INSS	20,00%	20,00%
A2	SESI	1,50%	1,50%
A3	SENAI	1,00%	1,00%
A4	INCRA	0,20%	0,20%
A5	SEBRAE	0,60%	0,60%
A6	Salário Educação	2,50%	2,50%
A7	Seguro Contra Acidentes de Trabalho	3,00%	3,00%
A8	FGTS	8,00%	8,00%
A9	SECONCI	1,00%	1,00%
	TOTAL	37,80%	37,80%
B	GRUPO B		
B1	Repouso Semanal Remunerado	17,94%	0,00%
B2	Feriados	3,98%	0,00%
B3	Auxílio - Enfermidade	0,93%	0,71%
B4	13º Salário	10,88%	8,33%
B5	Licença Paternidade	0,07%	0,06%
B6	Faltas Justificadas	0,73%	0,56%
B7	Dias de Chuvas	1,81%	0,00%
B8	Auxílio Acidente de Trabalho	0,11%	0,09%
B9	Férias Gozadas	9,10%	6,97%
B10	Salário Maternidade	0,03%	0,02%
	TOTAL	45,58%	16,74%
C	GRUPO C		
C1	Aviso Prévio Indenizado	5,65%	4,33%
C2	Aviso Prévio Trabalhado	0,13%	0,10%
C3	Férias Indenizadas	4,44%	3,40%
C4	Depósito Rescisão Sem Justa Causa	4,92%	3,77%
C5	Indenização Adicional	0,48%	0,36%
	TOTAL	15,62%	11,96%
D	GRUPO D		
D1	Reincidência de Grupo A sobre Grupo B	17,23%	6,33%
D2	Reincidência de Grupo A sobre Aviso Prévio Trabalhado e Reincidência do FGTS sobre Aviso Prévio Indenizado	0,50%	0,38%
	TOTAL	17,73%	6,71%

A + B + C + D = 116,73% 73,21%

Engº Matheus Alves dos Reis

Documento assinado digitalmente
gov.br MATHEUS ALVES DOS REIS
Data: 07/12/2023 20:13:57-0300
Verifique em <https://validar.iti.gov.br>

Matheus Reis



**TOMADA DE PREÇO Nº 002/2023 – CPL/SÃO PEDRO
DOS CRENTES**

ANEXO II

MODELO DE CARTA CREDENCIAL

A

Prefeitura Municipal de SÃO PEDRO DOS CRENTES

Att.: COMISSÃO PERMANENTE DE LICITAÇÃO – CPL/SÃO PEDRO DOS CRENTES

Ref.: TOMADA DE PREÇO Nº 002/2023 – CPL/SÃO PEDRO DOS CRENTES

Na qualidade de representante legal da empresa _____, inscrita no CNPJ
sob o n.º _____ credenciamos o Sr. _____, portador da
CI n.º _____ e do CPF n.º _____, para nos representar na licitação em
referência, com poderes para formular ofertas, lances de preço, recorrer, renunciar a recurso e praticar
todos os demais atos pertinentes ao certame em nome da representada.

Local e data

Nome e assinatura do representante legal com reconhecimento de firma

PREFEITURA MUNICIPAL DE
SÃO PEDRO
DOS CRENTES

RECONHECIMENTO DE FIRMA



**TOMADA DE PREÇO Nº 002/2023 – CPL/SÃO PEDRO
DOS CRENTES**

ANEXO III

DECLARAÇÃO

Ref.: TOMADA DE PREÇO Nº 002/2023 – CPL/SÃO PEDRO DOS CRENTES

A empresa....., inscrita no CNPJ nº....., por intermédio de seu representante legal o (a) Sr(a)....., portador (a) da CI nº..... e do CPF nº....., DECLARA, sob as sanções administrativas cabíveis e sob as penas da lei, em especial o art. 299 do Código Penal Brasileiro, que:

- 1) **Quanto a empregar agentes incapazes ou relativamente incapazes;** consoante o disposto no Inciso V do Art. 27 da Lei nº 8.666, de 21 de junho de 1983, acrescido pela Lei nº 9.854, de 27 de outubro de 1999, que não possui em seu quadro de pessoal empregado(s) com menos de 18(dezoito) anos em trabalho noturno, perigoso ou insalubre, e em qualquer trabalho menores de 16 (dezesesseis) anos, salvo na condição de aprendiz a partir de 14 (quatorze).
- 2) **Quanto a condição ME/EPP/COOP,** esta empresa está excluída das vedações constantes na Lei Complementar nº. 147/2014 e; na presente data, é considerada:
☐ MICROEMPRESA, conforme Lei Complementar nº 147/2014;
☐ EMPRESA DE PEQUENO PORTE, conforme Lei Complementar nº 147/2014.
☐ COOPERATIVA, conforme artigo 34 da Lei Federal nº 11.488/2007.
☐ Não é ME/EPP/COOP.
- 3) **Quanto ao pleno conhecimento e atendimento às exigências de habilitação;** que esta empresa atende a todos os requisitos de habilitação, bem como apresenta sua proposta com indicação do objeto e do preço oferecido os quais atendem plenamente ao Edital.
- 4) **Quanto a inexistência de fato impeditivo de licitar;** nos termos do artigo 32, § 2.º, da Lei Federal nº 8.666/93, que até a presente data nenhum fato ocorreu que a inabilite a participar da TOMADA DE PREÇO em epígrafe, e que contra ela não existe nenhum pedido de falência ou concordata. Declara, outrossim, conhecer na íntegra o Edital e que se submete a todos os seus termos.
 - a. **Declara ainda,** nos termos do artigo 9º, III, da Lei Federal nº 8.666/93, que não possui em seu quadro funcional servidor público ou dirigente de órgão ou entidade contratante ou responsável pela licitação.
 - b. **Declara também,** nos termos do artigo 9º, I e II, da Lei Federal nº 8.666/93, que não incide em suas hipóteses vedadas.



5) Quanto a elaboração independente de proposta:

- a) A proposta anexa foi elaborada de maneira independente (pelo licitante), e que o conteúdo da proposta anexa não foi, no todo ou em parte, direta ou indiretamente, informado a, discutido com ou recebido de qualquer outro participante potencial ou de fato da (identificação da licitação), por qualquer meio ou por qualquer pessoa;
- b) A intenção de apresentar a proposta anexa não foi informada a, discutido com ou recebido de qualquer outro participante potencial ou de fato da (identificação da licitação), por qualquer meio ou por qualquer pessoa;
- c) Que não tentou, por qualquer meio ou por qualquer pessoa, influir na decisão de qualquer outro participante potencial ou de fato da (identificação da licitação) quanto a participar ou não da referida licitação;
- d) Que o conteúdo da proposta anexa não será, no todo ou em parte, direta ou indiretamente, comunicado a ou discutido com qualquer outro participante potencial ou de fato da (identificação da licitação) antes da adjudicação do objeto da referida licitação;
- e) Que o conteúdo da proposta anexa não foi, no todo ou em parte, direta ou indiretamente, informado a, discutido com ou recebido de qualquer integrante de (órgão licitante) antes da abertura oficial das propostas;
- f) Que está plenamente ciente do teor e da extensão desta declaração e que detém plenos poderes e informações para firmá-la.

Local e data

Nome e assinatura do representante legal

[Observação: em caso afirmativo, assinalar a ressalva acima - Esta declaração deverá ser emitida em papel que identifique o órgão (ou empresa) emissor]

PREFEITURA MUNICIPAL DE
SÃO PEDRO
DOS CRENTES

O COMPROMISSO CONTINUA!



**TOMADA DE PREÇO Nº 002/2023 – CPL/SÃO PEDRO
DOS CRENTES**

ANEXO IV

MODELO DE PROPOSTA COMERCIAL

À
PREFEITURA MUNICIPAL DE SÃO PEDRO DOS CRENTES/MA
Av. Canaã, 102 - Centro, SÃO PEDRO DOS CRENTES - MA, CEP 65.978-000.

ATT: COMISSÃO PERMANENTE DE LICITAÇÃO – CPL/SÃO PEDRO DOS CRENTES/MA
Av. Canaã, 102 - Centro, SÃO PEDRO DOS CRENTES - MA, CEP 65.978-000

REF: TOMADA DE PREÇO Nº 002/2023-CPL

Prezados Senhores,

1. Pela presente, declaramos inteira submissão aos preceitos legais em vigor, especialmente os da Lei 8.666/93 e as cláusulas constantes deste Edital.

2. Propomos a PREFEITURA MUNICIPAL DE XXXXXXXXXXXXXXXXXXXXXXXXXXXX - XXXXXXXXXXXXXXX pelo preço total a seguir indicado, a prestação de serviços

de interesse da Prefeitura Municipal de XXXXXXXXXXXXXXXXXXXXXXX - XXXXXXXXXXXXXXX, em conformidade com o projeto básico padrão – ANEXO I – que integra este Ato Convocatório deste Edital, e ainda às estipulações do correspondente Edital, asseverando que:

a) Cumprimos rigorosamente toda a legislação aplicável à execução dos serviços contratados.

b) Assumimos o compromisso de bem e fielmente prestar os serviços, objeto desta Licitação.

c) Em caso de divergência no preço apresentado em algarismos e por extenso, prevalecerá este último.

3. Propomos como preço total para dos serviços, nos termos do **ANEXO I** do Edital, o valor de R\$.....(.....), estando já incluídos neste valor todas as despesas e tributos incidentes direta ou indiretamente na execução dos trabalhos.

4. O prazo de validade desta Proposta é de ____ () dias a contar da data da sua entrega.



5. O Prazo de execução dos serviços será de _____ dias a contar da data do recebimento da Ordem de Serviço emitida pela Contratante.
7. Outras informações: Razão Social da Proponente, Endereço, Telefone, CNPJ N°....., Inscrição Estadual e inscrição Municipal, se houver, Banco, nome, nº, Agência e Conta corrente.
8. Informação de quem assinará o contrato e será responsável como preposto junto à Administração Pública.

Item	Descrição dos Serviços	Unidade	Quant.	Valor Unitário	Valor Total
1					
2					
	Total Geral				

Local, data e assinatura.
(nome da empresa e do seu representante legal, com a devida identificação e qualificação)

PREFEITURA MUNICIPAL DE
SÃO PEDRO
DOS CRENTES

O COMPROMISSO CONTINUA!



TOMADA DE PREÇO Nº 002/2023 – CPL/SÃO PEDRO
DOS CRENTES

ANEXO V

MINUTA DO CONTRATO

CONTRATO Nº ____ / ____ /SÃO PEDRO DOS CRENTES

CONTRATO DE PRESTAÇÃO DE SERVIÇOS QUE
ENTRE SI CELEBRAM A PREFEITURA MUNICIPAL DE
SÃO PEDRO DOS CRENTES/MA E _____, NA
FORMA ABAIXO:

O MUNICÍPIO DE SÃO PEDRO DOS CRENTES/MA, através da PREFEITURA MUNICIPAL DE SÃO PEDRO DOS CRENTES/MA, sediada na Av. Canaã, 102 - Centro, São Pedro dos Crentes - MA, CNPJ Nº 01.577.844/0001-62 doravante designada **CONTRATANTE**, neste ato representada respectivamente pelo _____, brasileiro, casado, portador da carteira de identidade nº _____ e do CPF nº _____, residente e domiciliado na nesta Cidade e a empresa _____ inscrita no Cadastro Nacional de Pessoa Jurídica – CNPJ do Ministério da Fazenda sob o nº _____ estabelecida (inserir endereço completo), neste ato denominada **CONTRATADA**, representada por (inserir o cargo), senhor(a) (qualificação do signatário do contrato), inscrito no Cadastro de Pessoa Física – CPF, sob o _____, portador do R.G. nº _____ de acordo com a representação legal que lhe é outorgada por (inserir qual dos instrumentos: **procuração/contrato social/estatuto social**) **RESOLVEM** celebrar o presente Contrato decorrente da licitação na modalidade Tomada de Preço nº ____/2022/CPL/XXXXXXXXXXXXXXXXX e do **Processo Administrativo nº ____/2022**, com fundamento da Lei nº 8.666, de 21 de junho de 1993, e na Lei nº 8.078, de 1990 - Código de Defesa do Consumidor, mediante as seguintes cláusulas e condições:

1. CLÁUSULA PRIMEIRA – OBJETO

1.1. O objeto do presente Termo de Contrato é a contratação de _____, conforme especificações e quantitativos estabelecidos no Projeto Básico, anexo do Edital.

1.2. Este Termo de Contrato vincula-se ao Edital da Tomada de Preços, identificada no preâmbulo e à proposta vencedora, independentemente de transcrição.

1.3. A descrição e quantidade do objeto deste contrato consta na planilha readequada da Contratada, anexa a este instrumento contratual.



2. CLÁUSULA SEGUNDA – VIGÊNCIA

2.1. O prazo de vigência deste Termo de Contrato será até 31/12/2022, a partir da assinatura do contrato, podendo ser prorrogado nos termos e condições previstas na Lei nº 8.666/93, se de interesse da CONTRATANTE.

3. CLÁUSULA TERCEIRA – PREÇO

- 3.1. O valor do presente Termo de Contrato é de R\$ (.....).
- 3.2. O cronograma de desembolso será mensal no valor de R\$ __, a partir da liquidação do serviço prestado, nos termos da alínea "b", inciso XIV do art. 40, da Lei Federal nº 8.666/93.
- 3.3. No valor acima estão incluídas todas as despesas ordinárias diretas e indiretas decorrentes da execução contratual, inclusive tributos e/ou impostos, encargos sociais, trabalhistas, previdenciários, fiscais e comerciais incidentes, taxa de administração, frete, seguro e outros necessários ao cumprimento integral do objeto da contratação.

4. CLÁUSULA QUARTA – DOTAÇÃO ORÇAMENTÁRIA

4.1. As despesas decorrentes desta contratação estão programadas em dotação orçamentária própria, prevista no orçamento do Município, para o exercício de 2021, na classificação abaixo:

06 – SEC. ETIPE-ESTRUTURA E TRANSPORTE

25.752.0506.2-025- Manutenção da Iluminação Pública

3.3.90.39.00.00- Outros Serviços de Terceiros - Pessoa Jurídica.

5. CLÁUSULA QUINTA – PAGAMENTO

5.1. O pagamento será feito pela Prefeitura Municipal de São Pedro dos Crentes - MA, em moeda corrente nacional, mediante Transferência Bancária Eletrônica, de forma parcelada, mediante a apresentação da Fatura, Nota Fiscal e atestados pelo setor responsável, acompanhadas das Certidões Negativas de Débito junto ao INSS, FGTS, CNDT e Certidão de Regularidade com a Fazenda Federal;

5.1.1. A CONTRATADA deverá protocolar na sede desta Prefeitura a solicitação de pagamento, assinada e carimbada pelo representante legal da empresa em papel timbrado, contendo o nº do processo licitatório, as informações para crédito em conta corrente como: nome e número do Banco, nome e número da Agência e número da conta, anexando a Nota Fiscal devidamente atesta, emitida sem rasura, em letra bem legível, juntamente com cópia do contrato, cópia da nota de empenho como também as demais certidões atualizadas: Certificado de Regularidade de Situação do Fundo de Garantia do Tempo de Serviço - FGTS, Certidão de Débitos Trabalhistas – CNDT, Certidão Negativa de Débito junto à Previdência Social - CND, Certidão Conjunta Negativa de Débitos Relativos a Tributos Federais e à Dívida Ativa da União, expedida por órgãos da Secretaria da Receita Federal do Brasil e da Procuradoria Geral da Fazenda Nacional, e certidões negativas de débitos expedidas por órgãos das Secretarias de Fazenda do Estado e do Município.

5.2. Como condição para Administração efetuar o pagamento, a licitante vencedora deverá manter as mesmas condições de habilitação;



5.3. O recebimento não exclui a responsabilidade da Contratada pelo perfeito desempenho do material fornecido, cabendo-lhe sanar quaisquer irregularidades detectadas quando da utilização do referido material;

5.4. A nota fiscal/fatura deverá ser emitida pela própria Contratada, obrigatoriamente com o número de inscrição no CNPJ, constante da Nota de Empenho e do Contrato, não se admitindo notas fiscais/faturas emitidas com outro CNPJ, mesmo de filiais ou da matriz.

5.5. O pagamento dar-se-á diretamente na conta corrente da **Contratada**, junto ao Banco _____, agência nº _____; e conta corrente nº _____.

6. CLÁUSULA SEXTA – REAJUSTE E ALTERAÇÕES

6.1. O preço contratado é fixo e irredutível.

6.2. Eventuais alterações contratuais reger-se-ão pela disciplina do art. 65 da Lei nº 8.666, de 1993.

6.3. A CONTRATADA é obrigada a aceitar, nas mesmas condições contratuais, os acréscimos ou supressões que se fizerem necessários, até o limite de 25% (vinte e cinco por cento) do valor inicial atualizado do contrato.

6.4. As supressões resultantes de acordo celebrado entre as partes contratantes poderão exceder o limite de 25% (vinte e cinco por cento) do valor inicial atualizado do contrato.

7. CLÁUSULA SÉTIMA – EXECUÇÃO DO OBJETO

7.1. Os prazos de execução estão vinculados exclusivamente ao cronograma físico-financeiro.

7.2. As condições de execução e recebimento do objeto são aquelas previstas no **Projeto Básico** e proposta vencedora, documentos integrantes e apêndices a este contrato.

8. CLÁUSULA OITAVA – FISCALIZAÇÃO

8.1. A fiscalização da execução do objeto será efetuada por Representante designado pela CONTRATANTE, na forma estabelecida no Decreto Municipal, Portaria ou Contrato.

9. CLÁUSULA NONA – OBRIGAÇÕES DA CONTRATANTE E DA CONTRATADA

9.1. As obrigações da CONTRATANTE e da CONTRATADA são aquelas previstas no Termo de Referência.

10. CLÁUSULA DÉCIMA – SANÇÕES ADMINISTRATIVAS

10.1. Comete infração administrativa nos termos da Lei nº 8.666, de 1993 e da Lei nº 10.520, de 2002, a Contratada que:

- 10.1.1. inexecutar total ou parcialmente qualquer das obrigações assumidas em decorrência da contratação;
- 10.1.2. ensejar o retardamento da execução do objeto;
- 10.1.3. fraudar na execução do contrato;
- 10.1.4. comportar-se de modo inidôneo;
- 10.1.5. cometer fraude fiscal;
- 10.1.6. não manter a proposta.



10.2. A Contratada que cometer qualquer das infrações discriminadas no subitem acima ficará sujeita, sem prejuízo da responsabilidade civil e criminal, às seguintes sanções:

10.2.1. advertência por faltas leves, assim entendidas aquelas que não acarretem prejuízos significativos para a Contratante;

10.3. multa moratória de 0,3% (zero vírgula três por cento) por dia de atraso injustificado sobre o valor da parcela inadimplida, até a data do efetivo inadimplemento, observando o limite de 30 (trinta) dias;

10.3.1. multa compensatória de 10% (dez por cento) sobre o valor total do contrato, no caso de inexecução total do objeto;

10.3.2. em caso de inexecução parcial, a multa compensatória, no mesmo percentual do subitem acima, será aplicada de forma proporcional à obrigação inadimplida;

10.3.3. suspensão de licitar e impedimento de contratar com o órgão, entidade ou unidade administrativa pela qual a Administração Pública opera e atua concretamente, pelo prazo de até dois anos;

10.3.4. impedimento de licitar e contratar com o Município de XXXXXXXXXXXXXXXXXXXX/MA com o consequente descredenciamento no Sistema de Cadastro Próprio da XXXXXXXXXXXXXXX/MA pelo prazo de até cinco anos;

10.3.5. declaração de inidoneidade para licitar ou contratar com a Administração Pública, enquanto perdurarem os motivos determinantes da punição ou até que seja promovida a reabilitação perante a própria autoridade que aplicou a penalidade, que será concedida sempre que a Contratada ressarcir a Contratante pelos prejuízos causados;

10.4. Também ficam sujeitas às penalidades do art. 87, III e IV da Lei nº 8.666, de 1993, a Contratada que:

10.4.1. tenha sofrido condenação definitiva por praticar, por meio dolosos, fraude fiscal no recolhimento de quaisquer tributos;

10.4.2. tenha praticado atos ilícitos visando a frustrar os objetivos da licitação;

10.4.3. demonstre não possuir idoneidade para contratar com a Administração em virtude de atos ilícitos praticados;

10.5. A aplicação de qualquer das penalidades previstas realizar-se-á em processo público que assegurará o contraditório e a ampla defesa à Contratada, observando-se o procedimento previsto na Lei nº 8.666, de 1993.

10.6. A autoridade competente, na aplicação das sanções, levará em consideração a gravidade da conduta do infrator, o caráter educativo da pena, bem como o dano causado à Administração, observado o princípio da proporcionalidade.

10.7. As penalidades serão obrigatoriamente registradas no Sistema de Cadastro Próprio da PREFEITURA DE SÃO PEDRO DOS CRENTES/MA.

11. CLÁUSULA DÉCIMA PRIMEIRA – RESCISÃO

11.1. O presente Termo de Contrato poderá ser rescindido nas hipóteses previstas no art. 78 da Lei nº 8.666, de 1993, com as consequências indicadas no art. 80 da mesma Lei, sem prejuízo das sanções aplicáveis.

11.2. É admissível a fusão, cisão ou incorporação da contratada com/em outra pessoa jurídica, desde que sejam observados pela nova pessoa jurídica todos os requisitos de habilitação exigidos na licitação original; sejam mantidas as demais cláusulas e condições do contrato; não haja prejuízo à execução do objeto pactuado e haja a anuência expressa da Administração à continuidade do contrato.

11.3. Os casos de rescisão contratual serão formalmente motivados, assegurando-se à CONTRATADA o direito à prévia e ampla defesa.

11.4. A CONTRATADA reconhece os direitos da CONTRATANTE em caso de rescisão administrativa prevista no art. 77 da Lei nº 8.666, de 1993.



**ESTADO DO MARANHÃO
PREFEITURA MUNICIPAL DE SÃO PEDRO DOS CRENTES
COMISSÃO PERMANENTE DE LICITAÇÃO**

Av. Canaã, nº 102, Centro, São Pedro dos Crentes – MA, CEP: 65978-000



11.5. O termo de rescisão será precedido de Relatório indicativo dos seguintes aspectos, conforme o caso:

11.5.1. Balanço dos eventos contratuais já cumpridos ou parcialmente cumpridos;

11.5.2. Relação dos pagamentos já efetuados e ainda devidos;

11.5.3. Indenizações e multas.

12. CLÁUSULA DÉCIMA SEGUNDA – VEDAÇÕES

12.1. É vedado à CONTRATADA:

12.1.1. caucionar ou utilizar este Termo de Contrato para qualquer operação financeira;

12.1.2. interromper a execução contratual sob alegação de inadimplemento por parte da CONTRATANTE, salvo nos casos previstos em lei.

13. CLÁUSULA DÉCIMA TERCEIRA – DOS CASOS OMISSOS.

13.1. Os casos omissos serão decididos pela CONTRATANTE, segundo as disposições contidas na Lei nº 8.666, de 1993, e demais normas gerais de licitações e contratos públicos e, subsidiariamente, segundo as disposições contidas na Lei nº 8.078, de 1990 - Código de Defesa do Consumidor - e normas e princípios gerais dos contratos.

14. CLÁUSULA DÉCIMA QUARTA – PUBLICAÇÃO

14.1. Incumbirá à CONTRATANTE providenciar a publicação deste instrumento, por extrato, no Diário Oficial do Município, no prazo previsto na Lei nº 8.666, de 1993.

15. CLÁUSULA DÉCIMA QUINTA – FORO

15.1. O Foro para solucionar os litígios que decorrerem da execução deste Contrato será o da Comarca de Balsas/MA, responsável pelo Município de São Pedro dos Crentes/MA.

Para firmeza e validade do pactuado, o presente Termo de Contrato foi lavrado em três (três) vias de igual teor, que, depois de lido e achado em ordem, vai assinado pelos contraentes.

..... de de 20.....

O COM

Responsável legal da CONTRATANTE

Responsável legal da CONTRATADA

TESTEMUNHAS:

CPF: _____

CPF: _____