



# Prefeitura Municipal de São Pedro dos Crentes-Ma

LEI Nº 066/2001

**DISPOE SOBRE A MODIFICAÇÃO DA ESTRUTURA BÁSICA ADMINISTRATIVA E COMPLEMENTAR DA PREFEITURA MUNICIPAL DE SÃO PEDRO DOS CRENTES, ESTADO DO MARANHÃO, DEFININDO DIRETRIZES DA ATIVIDADE MUNICIPAL E DÁ OUTRAS PROVIDÊNCIAS:**

O Prefeito Municipal de São Pedro dos Crentes, Estado do Maranhão, faz saber que a Câmara Municipal **APROVOU** e eu Prefeito Municipal **SANCIONO** a seguinte Lei.

## **1 – DAS DIRETRIZES**

**Art. 1º** - As atividades da Prefeitura Municipal de São Pedro dos Crentes, serão efetivadas com base nas disposições desta Lei.

**Parágrafo Primeiro** – Fixar-se-á como diretrizes governamentais a atuação preferencial nas seguintes área:

- I – Saúde, saneamento e ação social;
- II – Educação, cultura, turismo, desporto e lazer;
- III – Transporte e urbanismo;
- IV – Serviços público essenciais, tais como:
  - a) Limpeza pública;
  - b) Higiene;
  - c) Iluminação pública;
  - d) Parque e jardins
  - e) Serviços funerários.

**Parágrafo Segundo** – terá caráter supletivo a atuação do município nas seguintes áreas:

*Antônio Carlos de A. Silva*



## Prefeitura Municipal de São Pedro dos Crentes-Ma

- I- Fomento às atividades econômicas;
- II- Difusão e apresentações culturais;
- III- Alimentação escolar e extra escolar
- IV- Apoio ao estudante;
- V- Apoio ao menor abandonado;
- VI- Apoio ao idoso;
- VII- Apoio ao portador de deficiência física;
- VIII- Assistência social em geral;
- IX- Incentivo e fomento ao desenvolvimento à agricultura e pecuária;
- X- Conservação e preservação do patrimônio público;
- XI- Integração social e melhoria das condições de vida da comunidade;
- XII- Incentivo a juventude;
- XIII- Preservação do meio ambiente.

**Art. 2º** - O município executará suas atividades e prestará seus serviços diretamente ou por intermédio de terceiros, de conformidade com as Leis pertinentes.

**Art. 3º** - O poder Executivo deverá, em harmonia com o Poder Legislativo Municipal, preservar, conservar e incentivar as atividades agrícola e pecuária, além de outras de acordo com a vocação do município, dentro das possibilidades econômicas, Financeiras e Legais.

### **2 – DA ESTRUTURA**

#### **2.1 – DA ESTRUTURA BÁSICA**

**Art. 4º** - A Prefeitura Municipal terá sua estrutura básica apoiada nas Secretárias Municipais;

**Parágrafo Primeiro** – São órgãos que compõem a estrutura básica de direção superior da Administração, diretamente subordinada ao PREFEITO:

- I- Gabinete
  - a) Chefia de gabinete;
  - b) Assessorias do gabinete do prefeito.



## Prefeitura Municipal de São Pedro dos Crentes-Ma

- II- Secretaria de Administração e Finanças;
- III- Secretária de Educação, cultura, desporto e Lazer;
- IV- Secretária de Saúde e Saneamento;
- V- Secretária de Infra-Estrutura;
- VI- Secretária de Assistência Social.

**Parágrafo Segundo** – Fica o Poder Executivo Municipal autorizado a criar e/ou extinguir, fundir e/ou transformar Secretarias, cujo símbolo do cargo em comissão é criado por esta Lei, conforme anexo I;

**Parágrafo Terceiro** – Os órgãos de administração e execução superior compor-se-ão da seguinte forma, vinculados aos órgãos superiores pertinentes, conforme dispuser ato do Poder Executivo, mediante Decretos, que poderá criar, extinguir, anexar ou fundir órgãos, de acordo com as necessidades da administração:

- I- Departamento de Pessoal
- II- Departamento de Finanças;
- III- Departamentos de Material e Patrimônio;
- IV- Departamento de serviços Gerais;
- V- Departamento de Ensino;
- VI- Departamento de Merenda Escolar;
- VII- Departamento de Desporto, Cultura e Lazer;
- VIII- Departamento de Saúde Pública;
- IX- Departamento de Assistência Social;
- X- Departamento de Obras Públicas;
- XI- Departamento de Serviços Urbanos;
- XII- Departamento de Limpeza Pública;
- XIII- Departamento de transporte;
- XIV- Departamento de Agricultura.

**Art. 5º** - Por ato do Poder Executivo poderão ser criados, transformados, Departamentos e Divisões, na medida em que os serviços caracterizarem a necessidade de tal procedimento, obedecendo símbolo e vencimento, constantes do anexo I;



# ESTADO DO MARANHÃO

## Prefeitura Municipal de São Pedro dos Crentes-Ma

### 3 – DA COMPETÊNCIA

#### 3.1 – DO GABINETE DO PREFEITO:

**Art. 6º** - Compete ao Gabinete do Prefeito, o acompanhamento de ordens emanadas do Prefeito Municipal e a coordenação da representação política e administrativa deste, assim como, a execução determinação superior relativa aos demais órgãos superiores da administração, e também a representação e relações públicas do Executivo;

#### 3.2 – DA SECRETARIA DE ADMINISTRAÇÃO E FINANÇAS:

**ART. 7º** - Compete a Secretária de Administração e Finanças a supervisão e coordenação superior da administração em geral do município, mediante cadastro dos servidores municipais, mantendo a ficha funcional atualizada para efeitos de avaliação, promover os atos preparativos para a seleção, preenchimento de cargos de carreira, de acordo com a Constituição Federal e Leis que regem a espécie; providências legais para avaliação do quadro de pessoal, férias, licenças, exoneração, nomeação, acessos, promoções, salários família, previdência, aposentadoria, publicação de Leis, portarias e decretos, controle de frequência, expedição de documentos, tais como, certidão de tempo de serviço, atestados, declaração, cadastro de bens e fornecedores; fazer lançamentos, fiscalizar e cobrar tributos, controle contábil e financeiro, supervisão na elaboração e recebimento de documentos da receita e da despesa; cumprir com rigor a conciliação da Receita e Despesa:

#### 3.3 – SECRETARIA DE EDUCAÇÃO, CULTURA, DESPORTO E LAZER:

**Art. 8º** - Compete a Secretaria de Educação, Cultura, Desporto e Lazer, executar, fiscalizar e controlar as atividades de ensino de primeiro e segundo grau, educação física, a cultura em geral, a recreação, a alimentação escolar e o desporto em geral, bem como promover o apoio ao educando, executar as atividades para desenvolver o desporto amador,



# ESTADO DO MARANHÃO

## Prefeitura Municipal de São Pedro dos Crentes-Ma

proporcionas a pratica da educação física nas escolas municipais; prestar apoio as associações esportivas, promoção de cursos; compete ainda desenvolver atividades curriculares e extracurriculares nas escolas, e praticar ensino de práticas agrícolas;

### **3.4 – DA SECRETARIA DE SAÚDE:**

**Art. 9º** - Compete a Secretária de Saúde, prestar assistência média e odontológica à população do município, promover a fiscalização sanitária, campanhas de vacinação, realizar inspeções de saúde para efeito de admissão, licença e aposentadoria de servidores, realizar pesquisas, elaborar e executar planos, visando obter melhor assistência à população; possibilitar um amplo atendimento público, especialmente a comunidade carente para quem devem ser destinadas prioritariamente as ações governamentais; prestar assistência social a população do município e previdência aos servidores públicos municipais.

### **3.5 – DA SECRETARIA DE ASSISTÊNCIA SOCIAL:**

**Art. 10º** - Compete a Secretaria de Assistência Social, elaborar planos capazes de promover o bem estar e a melhoria das condições de vida da comunidade, possibilitando assim o exercício da cidadania e elevando as condições de vida da população carente;

### **3.6 – DA SSECRETARIA DE INFRA-ESTRUTURA;**

**Art. 11º** - Compete a Secretaria de Infra-Estrutura a execução dos serviços de utilidade pública, planejamento urbano e de transporte, executar obras da prefeitura, realizar a manutenção e a conservação das estradas, ruas e avenidas e promover os meios necessários para a melhoria e crescimento dos serviços urbanos e rurais; dar assistência técnica ao mini e pequeno produtor elaborando projetos e planos de desenvolvimento agropecuário, cuidando da inspeção animal; promover a fixação e permanência do homem no campo formando vilas e povoados rural, pelos incentivos a produção e produtividade; estimular a formação de associações, com fins de possibilitar os benefícios coletivos comunitários, acompanhar a conservação e preservação do meio ambiente;

*Antonio Carlos da Silva*



# ESTADO DO MARANHÃO

## Prefeitura Municipal de São Pedro dos Crentes-Ma

### 4 - DAS DISPOSIÇÕES

**Art. 12º** - Os órgãos da Prefeitura devem funcionar permanentemente articulados e em regime de mutua colaboração, sob a supervisão, acompanhamento e direção superior do Prefeito;

**Parágrafo Primeiro** – O servidor público nomeado para exercer o cargo comissionado, poderá optar pelo vencimento de seu cargo e terá acréscimo até 80% da remuneração do cargo em comissão, mediante ato do chefe do Poder Executivo;

**Parágrafo Segundo** – O chefe do Poder Executivo, poderá atribuir aos servidores públicos do município, de acordo com a natureza do serviço e a exigência de horário, o regime de tempo integral, tempo integral e dedicação exclusiva ou dedicação exclusiva, entre 20% a 100% sobre a remuneração do cargo que exerce;

**Art. 13º** - Os cargos públicos de caráter permanente serão preenchidos na forma em que dispuser a Constituição, não prevalecendo quaisquer outras formas que contrariem as normas e princípios Constitucionais em vigor.

**Parágrafo Único** – Quaisquer servidor que for admitido de forma contrária a Constituição Federal, será o ato nulo de pleno direito.

**Art. 14º** - O regime jurídico dos servidores municipais é Estatutário;

**Parágrafo Único** – A <sup>contribuição</sup> contratação previdenciária dos servidores municipais será feita ao INSS;

**Art. 15º** - O Chefe do Poder Executivo disporá em Decreto sobre a organização e ordenação administrativa, promovendo a distribuição lotação de cargos em cada órgãos da administração superior, com o respectivo pessoal necessário e na medida das necessidades e das possibilidades da administração, conforme previstos nesta Lei e mesmo que ainda não estejam em operação.



# ESTADO DO MARANHÃO

## Prefeitura Municipal de São Pedro dos Crentes-Ma

**Art. 16º** - Ficam criados e fixados os respectivos vencimentos, no quadro da administração municipal, dos cargos em comissão, cargos de direção e assessoramento e as direção e assessoramento intermediário e função gratificada, constantes do Anexo I, desta Lei;

**Art. 17º** - Ficam criados os cargos suplementares com os respectivos níveis e vencimentos do quadro de pessoal permanente, constante no Anexo II, desta Lei.

**Art. 18º** - Esta Lei entrará em vigor na data de sua publicação, retroagindo seus efeitos a partir de 1º de janeiro de 2001.

Gabinete do Prefeito Municipal de São Pedro Crentes, em 08 de janeiro de 2001

Antonio Coelho de Arruda  
Prefeito Municipal



# ESTADO DO MARANHÃO

## Prefeitura Municipal de São Pedro dos Crentes-Ma

### ANEXO I QUADRO DE PESSOAL – COMISSÃO

CARGO	SÍMBOLO	QUANT.	SALÁRIO
ASSESSORES	CC-1	02	300,00
CHEFE DE GABINETE	CC-1	01	300,00
SECRETÁRIO	CC-1	05	800,00
TESOUREIRO	CC-1	01	300,00
DIRETOR DE DEPARTAMENTO	DAS-1	14	250,00
CHEFE DE ASSESSORIA	DAS-2	01	200,00
DIRETOR DE ESCOLA	DAS-2	06	151,00
DIRETOR DE POSTO MÉDICO	DAS-2	01	151,00
CHEFE DE SEÇÃO	FG-3		50,00
DIRETOR ESCOLAR – ZONA RURAL	FG-3		50,00
COORDENADORA PEDAGÓGICA	FG-3		50,00
DIRETOR ESCOLAR – ZONA URBANA	FG-3		50,00
SUPERVISOR ESCOLAR	FG-3		50,00

### ANEXO II QUADRO DE PESSOAL – PERMANENTE

CARGO	NÍVEL	QUANT.	SALÁRIO PREVISTO
AUXILIAR DE SERVIÇOS GERAIS	01 a 05	35	151,00
VIGIA	01 a 05	10	151,00
PROFESSOR I		28	151,00
AUXILIAR ADMINISTRATIVO	01 a 05	25	151,00
AUXILIAR DE SERVIÇO DE SAÚDE	10 a 05	06	151,00
PROFESSOR II		35	165,00
AGENTE ADMINISTRATIVO	01 a 05	03	151,00
AUXILIAR DE CONTABILIDADE	01 a 05	01	151,00
MOTORISTA	01 a 05	06	151,00
BIOQUÍMICO	20 a 30	01	
ENFERMEIRA DE NÍVEL MÉDIO	10 a 15	02	300,00
OPERADOR DE MÁQUINA PESADA	10 a 05	02	151,00
VETERINÁRIO	10 a 20	01	400,00
TÉCNICO AGRÍCOLA	10 a 20	01	400,00
ODONTÓLOGO	20 a 30	01	1.000,00
MÉDICO	30 a 45	01	4.500,00
PROFESSOR III		22	180,00
PROFESSOR IV		08	200,00
ENFERMEIRA NÍVEL SUPERIOR		01	1.500,00

*Antônio Carlos de A. Silva*



**ESTADO DO MARANHÃO**  
**Prefeitura Municipal de São Pedro dos Crentes-Ma**

**ORGANOGRAMA**

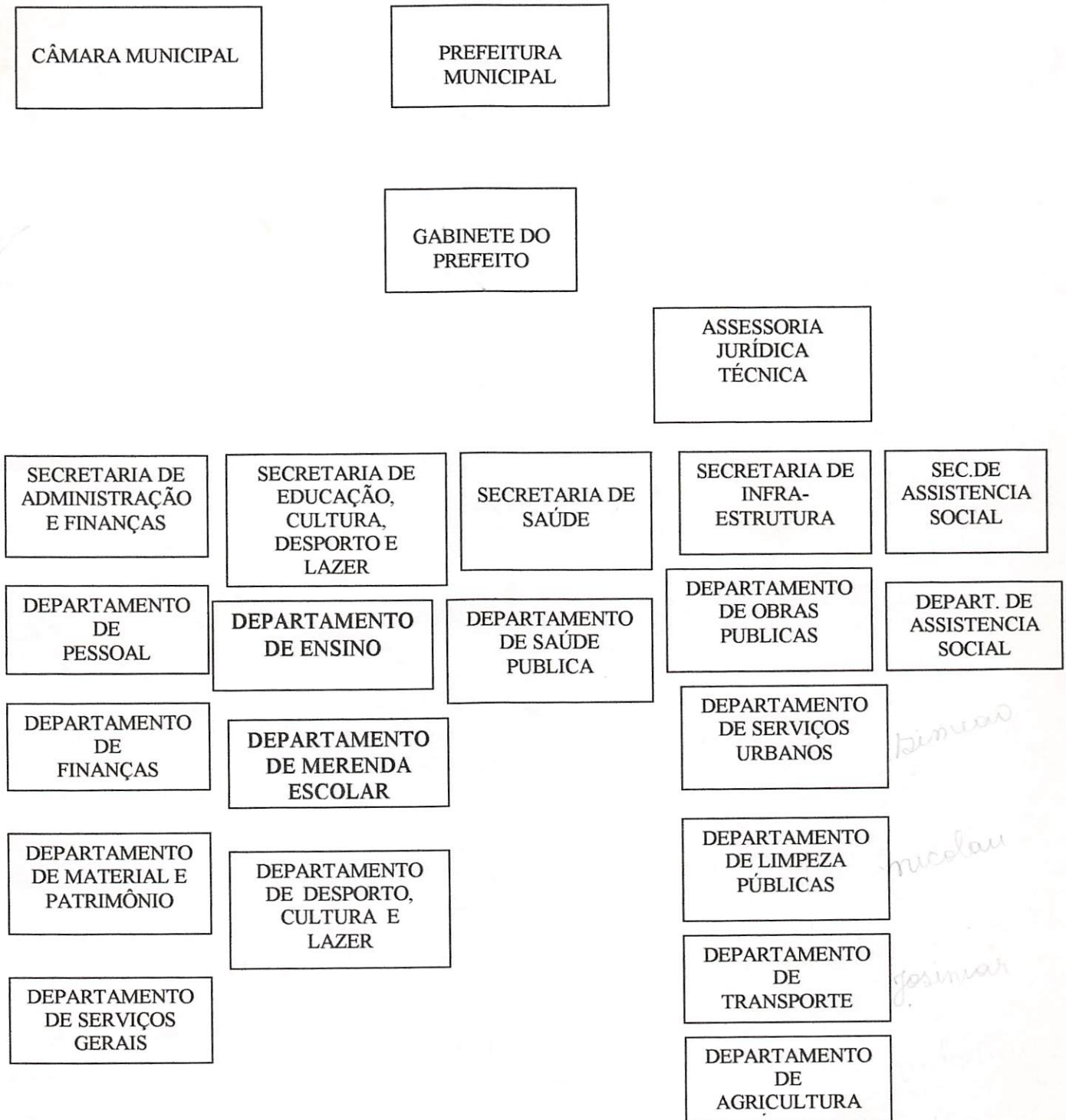

*Arturio Leite de Jesus*